No. 6904. Shanghai Sunday September 30, 1923 THE EASTERN TIMES Published every morning: including Sundays

時報

中華民國十二年

九月三十日星期日

舊歷癸亥年八月二十日

今天四張售大洋三分

第六千九百零四號

中華郵政特准掛號立券按照總包特別優益寄送之報紙

本館開設上海福州路山東路轉角　電報掛號二五一四　電話營業部中央二〇一一　編輯部中央二〇二四

外埠寄報連郵費　○中國境內　每日寄全年十二元半年六元　○日本境內　逐日寄全年十二元半年六元　○歐美各國　全年二十四元半年十二元（報費先惠郵票九五）

廣告刊例　特等　頭等　二等長行　三等短行（每日每字起碼等價目，詳見刊例）

英商連納洋行遷移廣告

啓者本行全部辦事室於十月一號即夏歷八月廿一日遷移至黃浦灘十八號即麥加利銀行樓上（由北首邊門出入）恐未週知特此通告

英國佛生司補酒廠特啟

本廠佛生司補酒向來盛行歐美而中國從未到過現為擴充營業該種補酒已訂定中國全國轄境統歸上海泰生公司獨家經理特此申佈

泰生公司廣告

英國佛生司補酒對於全中國境內統歸本公司獨家經理現總發行所設在上海英大馬路六十號門牌二層樓上從事佈置擇日開張先此露布　惟希　惠鑒

大賚鹽墾公司開會通告

本公司五月間舉行第六屆常年股東會[illegible]推舉查帳員七人[illegible]察現狀及一切帳目[illegible]查明後[illegible]開大會[illegible]告業經查竣本公司[illegible]期於陰歷九月初一日就通開股東會[illegible]切實代表到[illegible]此會關係公司前途非常重要與普通常會不同無論如何務希與股諸君撥冗與會倘因事不克分身仍請委托[illegible]除通告外謹布[illegible]　大賚鹽墾公司董事會謹啟

英商元芳洋行拍賣章程

茲將本行自西歷一千九百二十三年九月二十七號起實行之拍賣章程開列於下[illegible]

時有權拒絕還價或囑其離開拍賣場（三）本專則定於西歷一千九百二十三年九月二十七號起實行　須按碼而還　三還價最高者得貨　四拍賣時或拍定後買客中於還價上倘有爭執本行可以將貨復行[illegible]　內必須付銀將貨出清　六在未拍前一日本行將各貨陳列棧內任客閱看拍定之後限買客於十四天內[illegible]補惟不得將貨退回若於十四天以後查出貨物有損壞破碎等情本行不負責任　七貨物出棧後[illegible]凡本行已出棧單之貨物火險保費歸本行担付倘遇火災所賠買客之貨款即照保險行賠出數目辦理[illegible]十一以上章程必須遵守定於西歷一千九百二十三年九月二十七號起實行[illegible]

英商元芳洋行啓

英商公平洋行拍賣章程

（章程與上同，文字模糊）[illegible]

英商公平洋行啓

英商怡和洋行拍賣章程

（章程與上同，文字模糊）[illegible]

英商怡和洋行啓

上海中華教育團救濟日災會啓事

本會事務所遷移[illegible]百十五號[illegible]

趙松雪大覺帝師碑

松雪此帖係寸楷端書用筆圓轉如意結體精妙絕俗為趙書最好臨摹之本定價大洋三角

上海北京天津有正書局發行

太平洋 四卷二號 出版

時局之根本的解決……周鯁生
中國議會政治之前途與前路……王世杰
罷工問題與勞資調和……趙理
中國文中的介詞……楊樹達
蠢貨大王……沈性仁
關中一夕……陶孟和
巴爾喀與洛朗……仲鳴
內外書籍紹介批評……松
The League of Nations Today, by Roth William……西瀅
譯本的比較……西瀅

每冊二角

商務印書館啓

兒童世界 七卷十三期 出版！

要目

彩色封面畫
封後兩色畫
兒童自由畫兩幅
列地孤歷險記（長篇封面童話）
電術家馬薩（封後說明）
殺人之渦（神怪故事）
孫夫人的花園（圖畫故事）
運動會（兒歌）
孝順草（童話）
秋風（歌曲）
吹不響的笛子（小童話）
貪心的乞丐（短篇童話）
樂比的病（長篇圖畫故事）
一個金錢的獎章（故事）
蔬兄與大哥（遊戲）
會說笑話的鸚哥（故事）
就是你（滑稽故事）
謎語
笑話

每冊一角六分　全年二元五角

商務印書館

商務印書館募集畫稿

展期至陽歷十月底截止過期不收

一　不論山水人物花果翎毛草蟲均可合用但必須取材本國而以西洋水彩畫法出之
二　[illegible]
三　[illegible]
四　[illegible]
五　[illegible]
六　[illegible]

上海、棋盤街　群益書社　大廉價、只有　今天了！

書籍……五折　文具……八折　外埠十月三十一號止

智24

秋季大廉價

中國文法通論　定價實洋六角　廉價實洋五角　郵費七分半

域外小說集　定價大洋六角　廉價實洋三角　郵費七分半

（本書發行）

是書乃劉半農先生在北京大學時所編講義、先生於中國文法有獨特的見解、故體裁亦與他書迥異・行文亦用白話、是中等以上好教本・

是書內容[illegible]諸如[illegible]冰雪・蔡子民先生[illegible]周作人先生所譯域外小說、文筆之古奧、非淺學者所能解・

上海棋盤街　羣益書社

智12

北宋初拓真絳帖預約券

此帖羅六湖海山仙館嶽雪樓所藏近在羅原覺君處經帖學專家沈培老詳跋及近代名人十餘題絳帖本係北宋初拓本極罕見宋裝原冊未經後人拼剔尤為僅見曾在端氏陶齋王氏寄青霞館收藏本之上今用珂羅版精印八月底出版定價十六元先付四元取券預約券每部實收洋八元先付四元八月底再付四元取書

上海　北京　天津　有正書局發行

產科婦孺女醫生沈鄭浩啓事

本醫生向在南市上海醫院服務現因便利病家起見特在西門方浜橋華安坊口設立診所如蒙惠顧上午仍在南市上海醫院下午請至方浜橋診所

蘇省捲煙營業稅展緩投標廣告

蘇省捲煙營業稅原定本月二十七日招商投標在案茲因章程規則尚須酌改將投標日期展緩一俟改定再行定期投標另日登報通告此白

江蘇財政廳

漢口萬國體育會公告

啓者本會業已呈請湖北省公署核准備案諸事齊備興建在即經由籌備董事會議決定於陽歷十月十五號截止諸君以前所認之股而未繳者即請如數照繳偽荷再本會股份所存無幾諸君倘欲購者請向本會代收股款處本埠天津路鴻仁里口新華銀行索閱章程接洽一切幸勿交臂失之此佈

最新式打字機出售

茲到有外國新出最新式全新打字機數種內有一種手可提攜旅行極便尤為特色各種可照原價八折廉價出售優點甚多不能詳述倘蒙諸君惠臨本局面看

四馬路有正書局

花旗大印機出售

茲有花旗印機鋼料堅固機件靈便既可印報又可印書其價極廉如欲購者請至四馬路有正書局或威海衛路印刷所接洽可也

隨松醫院德醫

本醫生自設隨松醫院以來承蒙各界駕臨就醫者日見其多是以本年三月間房舍隘小已不敷用茲已搬入新世界西首靜安寺路F九十五號三層洋房照常應診本醫生除用德國最新手術精良器械統治內外各科外並備有清潔病室多間空氣新鮮看護周到尤宜養痾之用診例略有變更如下上午十一時至十二時送診下午三至六時門診六時以後出診急診隨請隨到往院隨時接洽謹啓

陳倫會遷移廣告

五彩董香光小中堂四幅

此書係十幅近歸虛齋收藏係以八千金之代價易得今先印四幅一齊雨殘虹圖二水村圖三倣趙大年四倣黃鶴山樵此為文敏生平傑作五彩珂羅版套印每幅定價一元四角已裱者每幅另加裱工大洋八角

上海四馬路望平街有正書局發行

上海日夜銀行六大便利

當本行營業之時儲蓄薪資不虞困難便利三也（四）旅行諸君夜間登程[illegible]行期便利四也（五）滬上各業人士應酬花會勢多晏起六餘必在夜間[illegible]至本行估價押洋手續簡便利息克己以副雅意便利六也

（一）各界人士自朝至夕各謀生計間暇之時多在夜間若在本行存付款項不致遺誤公務便利一也（二）各校學生惟星期始放假出外為相宜便利二也（三）工廠男女除放工之外均無餘暇若與本行往來則各廠放工之後[illegible]本銀行星期照常營業學界諸君存付款項較[illegible]憶各銀行休息渴旱川登難支若與本行往來隨時支付不致誤時便利五也（六）貴客遇有急需[illegible]行址愛多亞路大世界西隔壁電話[illegible]六〇六〇七

翁松禪手札

再版　出書

（此外尚有）[illegible]

有正書局發行

社說

◉感時談（四）（景）

殺者必不得已之事也非特去戰止亂之師執法之吏其殺爲不得已即作奸犯科之竊其始亦無非爲飢寒所迫仇恨所感然至殺機既動流於情之所不自覺視人之生命爲無足輕重權利所在聲色之間莫不一觸而即發故始之所謂不得已者迫其後乃至大可已而不已矣

殺生爲一罪孽信因果者無不知之一旦而激發感情之事起則力主用兵而在所不惜非不知殺人之罪孽豈反減於殺其他之生然以情勢所迫憤氣所移殺應用兵與殺人爲相聯之一事也

暗殺爲人類所痛心疾首之一事以其於人不備令人不能抵禦並事前未經籌商使人無從申辯故受冤者多而連累者更不少然爲法律不生效力道義無從範圍不顧名譽不識羞恥於舉世無法制止之時則暗殺之徒每因而出現殆亦所謂不得已也

電報

大選聲中之英使主張

▲自動共管鐵路

美公使二十八日訪高凌霨吳毓麟、密告英公使主張、雙十節後、如總統選不出、即認中國有重大內亂、自動約共管鐵路、務請雙十節前、將總統選出、否則美國亦難爲助、（本館二十九日北京電）

大選派疏通議員出席、現有五百三十餘人、決下星期開第二次選舉總統會、儘兩日內、分頭接洽、確定選期、（本館二十九日北京電）

反直派預備收買議員四十人、抵制大選、總機關設天津梁宅、（本館二十九日北京電）

眾院延長任期案、二十九日可公布、（本館二十九日北京電）

教令公布眾院延長任期案、（本館二十九日北京電）

津保派擬日內發公函、表示制憲不因大選停頓、（本館二十九日天津電）

直派各政團二十九日在吳景濂宅會議選舉總統之實行方法、據傳聲稱已得大選決定人數之同派、於果能得三分之二以上之人數與否、尚難自信、故多數意見、傾向於至萬不得已時、惟有依據大總統選舉法第二條、用決選投票之一法耳、至開選舉會之日、有一日三日五日三說、而其中以五日說爲最有力、（本館二十九日北京電）

津派疏通直奉和議、頗望成立、（本館二十九日北京電）

奉軍將在山海關外錦州易州等處秋操、自十月一日起、至十日止、張作霖將親自校閱、（路透二十九日北京電）

保定派員赴塘沽、領機關槍六架、汽鍋三十二口、二十八日運保定、（本館二十九日天津電）

雙十節前財長不更動

▲海部索薪風潮之調解

吳毓麟、高凌霨二十八日訪張弧、力勸勿辭、結果允張住西山養病、惟每星期二四六閣議、必來京出席、部務仍由張主持、至雙十節爲止、（本館二十九日北京電）

賀德霖財次代部、因沈鴻昭反對、難成事實、（本館二十九日北京電）

預料內閣將許張弧請假十日、以賀次長代理部務、（路透二十九日北京電）

吳毓麟二十八晚宴海軍部員、調解罷工風潮、部員要求會計公開、並罷免鄭寶芸等五人、（本館二十九日北京電）

攝閣全體閣員、二十九晚、宴杜錫珪、爲之洗塵、（本館二十九日北京電）

海軍部自日前索薪團、鬧起後、一面則李總長、一面則全體部員、皆提出辭函、然以杜錫珪爲要求海軍經費故、適於二十八晚來京、遂奔走調停、現由雙方互讓之後、大有圓滿解決之希望、（東方二十九日北京電）

有人向吳佩孚蕭耀南建議、開放煙禁、每年可得三四百萬、（本館二十九日漢口電）

直財政廳以老車站官地契、向大城銀行抵押借款一萬元、（本館二十九日天津電）

津捐務處所收輔幣六萬九千餘元、商發餉、（本館二十九日天津電）

湘戰暫停一星期

▲雙方會商議和尚無結果

湘戰暫停一星期、譚延闓趙恒惕、與中立軍、派人在姜畬議和、議至二十九日止、尚無結果、（本館二十九日漢口電）

湘省議會電吳佩孚蕭耀南、請收回援湘成命、免亂大局、（本館二十九日漢口電）

林支宇密赴澧州、（本館二十九日漢口電）

蕭耀南派人赴豫、招輸送隊四隊、（本館二十九日漢口電）

鄂軍政界要津人物辭職、吳佩孚以援湘須資熟手、暫不更替、惟參謀長有換金祖濤之訊、（本館二十九日漢口電）

吳佩孚電、援湘應取急進、由鄂贛同時進兵、（本館二十九日北京電）

孫文親督砲攻惠州

孫中山親發大砲攻惠州城、凡二十餘響、二十八日已返省城、即召集要人開大會議、討論各重要問題、（本館二十九日香港電）

孫中山以東江軍事緊急、電調駐梧州東路討賊軍第七旅、全部赴東江助戰、（本館二十九日香港電）

南路呂春榮與[illegible]本瑛等、聯西江某軍、向兩陽[illegible]等處進發、呂部已到陽江、（本館二十九日香港電）

北軍張克瑤部、尚未完全集中、僅有一部到大庾嶺、故沈鴻英軍、與方本仁部、未敢南下、方已迭電催促、（本館二十八日香港電）

唐繼堯派兵入柳州、僅千餘人、或謂此項滇軍、係唐氏[illegible]運輸隊、（本館二十九日香港電）

南海縣縣長李寶祥、以滇軍在九江鎮設財長局、於[illegible]項有礙、呈當道請示辦法、（本館二十九日香港電）

孫中山委馬伯麟爲廣州要塞司令、（本館二十八日香港電）

匪案之迭見

葡公使照會外部、臨城案復文收到、俟公使團會商後、正式答復、（本館二十九日北京電）

外部派員赴豫調查英女教士被擄事、（本館二十九日北京電）

前在雲南爲匪架去後逃出之英礦務工程師韋塞白二十三日由雲南啓程赴香港、（路透二十九日香港電）

中國足球敗於澳洲

澳洲足球隊、以二對零勝中國隊、觀者一萬二千人、（路透二十九日[illegible]電）

直省議會、訂一日舉行開會式、（本館二十九日天津電）

袁乃寬擬特派[illegible]僑歸國、與辦工商礦業、設法[illegible]徠、（本館二十八日北京電）

考察實業專使張謇若、二十三日午後到西貢、華僑總商會、派員招待、適新屋告成、請張書額以誌記念、二十四日訪市長總督、招待甚周、導觀各機關工廠、總督回船答拜、二十六日、各界開歡迎會、到者甚眾、二十七日往新嘉坡、（本館二十七日西貢電）

胡惟德集資組設北京[illegible]汽車有限公司、（本館二十[illegible]日北京電）

許崇清復被委爲鐵路總理、許擬一日到局視事、（本館二十八日香港電）

粵關監督、請撥[illegible]行購械、要得十萬元、該行聯同罷業、下落貨物力亦罷工、各船無人起貨、影響商業甚大、（本館二十五日香港電）

此間聞重慶復有戰事、趙榮華乘船逃至萬縣、其軍隊遂陸退走、劉湘現復控制重慶、楊森由瀘州退走、涪州黔軍已開入內地、眾意必換所擄宜陽丸中日人同去、漢口日商事及日本郵船會社經理同赴上游談判、至今未接彼等消息、（路透二十八日宜昌電）

怡和公司之新船元生號、二十九日在[illegible]港黃埔造船廠下水、該船將來往於香港馬尼剌間、（路透念九日香港電）

日本又地震

▲京都大阪神戶等地

▲我國難民希望歸國

日本京都大阪神戶及其附近各地、念九日上午六時、地面忽上下震動、約十秒鐘、（本館二十九日神戶電）

廣州[illegible]載學生沈令是、函學界、大意謂此次旅日華僑、慘遭日人魚肉、不應賑濟日災、況三江兵燹水火爲災、未聞有先賑之者、豈厚彼而薄此耶、並爲三江同胞請命、（本館二十九日香港電）

中國之避難者、多希望歸國、外務省局、代爲設法、今於二十八日、弘濟丸、有四百五十名、長崎丸有三十名、由[illegible]浦向上海、此於混亂間之中國人、大致已悉數送還、至於習志野之避難者、則定於三十日以神愛丸、送[illegible]四百五名、十月一日、以千[illegible]丸送五六百名、最後則以千歲丸全部送還、（東方二十九日東京電）

收容於習志野陸軍兵舍之避難者、現有中國人一千六百六十六名、朝鮮人三千八百七十三名、日本人一百名、待遇相同、如捐贈慰問等物、皆平均分配、其中鮮人、殆僅有隨身衣服、而中國人則尚攜帶衣服臥具食器等身邊一切應用什物、（東方二十九日東京電）

▲日人對恢復運動之努力

▲大阪神戶有劇烈地震 今晨五時五十五分此間及神戶均有近劇烈之地震、乃上下動、現信中心點乃在附近、東京與日光均未波及、（路透二十九日大阪電）

▲日后之巡視災區 日后今日由日光回東京、擬巡視[illegible]、（路透二十九日東京電）

▲帝都復興院之職員 帝都復興院總裁[illegible]、已於今日決定如下、（總裁）後藤新平、（副總裁）宮尾舜治、松木幹一郎、（技監）直木倫太郎、其餘一切職員於一二日內省可決定、事務之開始、定於十月一日云、（東方二十八日東京電）

▲帝都復興之時日與經費 政府之帝都復興計畫、大體定爲十年、以五年爲一期、共分二期、第一期之事業、爲完畢關于都市計畫之道路公園埋設物等、其後之五年、爲一切事業計畫之大體完成、至復興院之經常費、則每年約需一百二十萬元云、

▲後藤總裁曰、世人都非難余之計畫、爲過於誇張、然前者余與計畫之東京市長時、當時亦無論何人不笑爲過大、而今已照余計畫發展矣、況欲期大發展之國家都市、當有偉將來之發展、此次之帝都復興、即本此意而計畫之云云、（東方二十九日東京電）

▲復興資金之聲明書 大藏省於二十五日、發布關於工業復興資金之聲明書、其大旨謂復興震災地之工業、如設在深川、本所、京品、川崎等之諸工業地、以一面救濟失業者、及潤澤物資之供給、此事實爲必要、政府已以貯金部之資金、借出於日本興業銀行、命同行當此任務云、（東方二十八日東京電）

▲神戶爲絲業商場未確 大藏省委員稱、東京財政已頗[illegible]、日內將[illegible]、神戶[illegible]政府官員發[illegible]神戶爲一絲業出口港、以代橫濱、目下此舉殆已失敗、神戶市長赴東京、商諸農商省官員、官員答稱、政府之意、橫濱[illegible]尚未至不能恢復之地步、並謂政府並不反對神戶自行發展絲業之企圖、（路透二十九日東京電）

▲飲水偷活之女學生 此次地震、橫須賀驛之丘陵崩壞、壓死者數十名、由二十二日起、從事發掘、至二十五日、忽發見同地高等女學校學生四名、在大岩石之空隙中、日僅飲岩中流水少許而生存、夫以二十五日之久、僅恃水竟能生活、誠奇事也、（路透二十九日大阪電）

▲手形交換所將開幕 東京手形交換所、決定由十月一日起、再開始交換、（東方二十九日東京電）

◉德國取銷消極抵抗之昨聞

▲此舉爲多數國人所贊同……反對黨不能成功之理由……法國將俟德國完全取銷命令時方與訂協定……英外交界之意見

全國情勢、漸覺清明、不致因取銷消極抵抗而發暴動、德總理此舉爲多數國人所贊同、殆可無疑、柏林與巴代利亞邦所宣佈之[illegible]警備辦法、不久即可撤銷、因希勒氏一派現已不能[illegible]、則[illegible]警備辦法之[illegible]除、可解決給養執行之困難也、希勒氏[illegible]在十四處開公民大會、屆時未能開會、其勢力大公隆落、[illegible]巴代利亞邦之[illegible]

[illegible]（路透二十八日柏林電）

[illegible]（路透二十八日巴黎電）

◉英帝國會議與太平洋之論文

▲對日本勢力膨脹之防範

十九世紀報載[illegible]氏一文、論英帝國會議與太平洋、文中[illegible]及帝國海軍[illegible]及英日邦交[illegible]問題時、主張國防委員會宜另組[illegible]特別[illegible]員會、加入有關係之各殖民地代表、又主張高級軍官所統[illegible]之遠東艦隊宜駐於新加坡、而有九分之參謀部[illegible]輔助之、總之帝國會議必須承認日本之膨脹於某方面爲不可逃避之事實、故務制定範圍明確之帝國政策、如明告日本如何英國始以爲日本侵略或兼併菲列賓及荷屬印度即其例也、英國有人以爲可用英國艦隊以衛菲島、而加拿大與澳洲亦[illegible]（路透二十八日倫敦電）

◉國際聯盟行政會開會

▲調停會議爭執之提議……議決救濟阿米尼亞人

今日國際聯盟行政會開會、石井子爵宣稱、凡會員間之爭端、非應以友好談判解決者、行政會應否有調處之權、行政會今決議將此問題交公法家委員會決之、白蘭汀氏主張交國際法庭決之、眾歡呼不置、希西爾勛爵起述從速決此爭端之必要、亦受眾喝采、尚森博士贊助白蘭汀氏之主張、行政會會員皆有舉公法家委員會會員之權、委員會將於十二月行政會開會時提出報告、當石井子爵發言、眾皆欽神靜聆、末來博士述及大使會議准以賠款予意之決議、謂彼望國際聯盟不負此決議之責任、（路透二十八日日內瓦電）

國際聯盟行政會因漢樂陶氏提議以阿米尼亞人五萬名安插於高加索、決請[illegible]會員協助辦理救濟阿米尼亞人事務、國際聯盟議會聆南森博士關於[illegible]張[illegible]奴役之報告、聯盟一致主張許愛沙尼亞入會、聯盟議會已開始討論財政、（路透二十八日巴黎電）

紐絲倫首相麥謝氏、今日行拉英倫參與帝國會議、曾語路透代表、謂彼極贊成新加坡海軍根據地計畫、爲澳洲利益計、此舉不可不行（路透二十八日倫敦電）

有人以爲可用美國海軍以制日本、此即爲英人不甚注重本國海軍力之一原因、荷蘭於此點未有負責之說明、則帝國會議終不能盡其職也云云、

◉美總統論英國償美債事

▲謂英國努力還債必有好結果

柯立芝總統今日見路透社長瓊斯爵士談國際事件、柯總統[illegible]英人辦理償還[illegible]債事頗詳、謂償還鉅債須有一番努力、英人如此、將見其不辜負此種努力、而美國人民亦將見其[illegible]於[illegible]償還美債者、爲不辜負矣、英國償債之舉動已在美國留一印象、將來定有好結果云、柯總統對英人表示其友好的感情、且甚注意歐事、（路透二十八日華盛頓電）

◉殘殺大杉榮者將受公判

甘粕[illegible]刑[illegible]一次公判、定於十月六日開庭、大尉雖切謝絕辯護士、然有官選辯護士一名、私選辯護士二名將屆時出廷云、（東方二十九日東京電）

◉土耳其宣布共和之謠傳

▲政[illegible]

諸傳土耳其已宣布共和、（路透二十八日維也納電）

路透社維也納訪員探悉土耳其宣布共和之謠、顯指安戈拉現進行之國體討論、政府最近決議主張共和制、以瑪爾將軍爲第一屆[illegible]之總統、（路透二十九日倫敦電）

◉喬治赴加美游歷之志趣

前首相喬治氏日內赴加拿大美國游歷、今夜美人會社設宴餞之、喬治氏即席聲明此行無別志、惟欲以一月之光陰飽覽加美之景物耳、（路透二十八日倫敦電）

北京特約通信

大選聲中之吳子玉（蓍）

▲曹三仍擬命吳爲承巡使

▲派張國銘赴洛請吳幫忙

▲吳子玉改派葛應龍援湘

▲葛氏兒與吳氏之關係

參院通過眾院交付之修正國會組織法案、衆議院[illegible]者大歡喜、亦大選問題又漸緊一步之徵象、王承斌接洽舉家、[illegible]日仍得不得關交、日前曹仲珊傳諭嘉獎、王氏益加興奮、將來論功行賞、自必極爲優渥、惟李貞曹健亭所擬之由王承斌[illegible]裁直豫巡閱使各節、（其詳前已有函報告、見二十日本報）、據聞尚難完全如願、蓋曹四將此項提議向曹三懇求時、曹三則以吳子玉始終不肯放棄直豫巡閱使、即早爲其升正使地步、自身亦曾有允許之表示、一旦反汗、吳氏失望之餘、恐有意外之行動、[illegible]與直隸[illegible]、大有妨礙、故答覆曹四、謂直督當然由孝伯繼承、直豫巡閱使、應由子玉繼承、未便裁撤、惟孝伯如願駐保定、可令子玉仍駐洛陽云云、聞王氏對此、亦已諒解主帥之苦衷、表示滿意、而曹三以吳氏對於大選問題之態度、若即若離、或爲懷疑於能否繼承巡使之故、近特派遣保定講武堂堂長張國銘赴洛、說明必令繼承此席之意、希望其出力幫忙

張爲保系軍官而兼有洛系臭味者、(曹三前保爲朝陽鎮守使、即由吳一擔而、張嫌其邊遠、且慮逼奉開戰、首當其衝、乃託詞堅吳代辭、契爲電曹、謂講武堂行將舉行畢業、似不宜遽易生手、請令張始終其事、朝陽鎮席查有龍漢治人地相宜云云、曹乃電京改以雙氏發表、張與吳因關係頗深足見一斑、)故曹命以此行、亦較其便於進言、聞張氏赴洛晤吳後、復往返保洛者數次、傳達雙方意見、其詳不可得而知、惟據直派中人所談、謂結果尙屬圓滿、張氏對於『保洛一家』四字、尤向吳再三申說、吳氏則謂對於大帥(曹)當力圖報効、惟『統一計畫』(按即武力平南之代名詞)、最關重要、希望大帥寬我軍餉、以便放手辦去、曹三已允儘力代籌矣、對湘問題、在吳子玉之『統一計畫』中、佔一重要之地位、謂延闓以孫中山爲後盾、固吳所認爲必應驅除、而趙恒惕平日之首鼠兩端、亦非吳所滿意、雖猶虛與委蛇、而已決定平湘之後、亦不容趙再復位、所謂援湘總司令者、即爲將來督湘最有希望之人、吳氏初擬派靳雲鶚爲援湘總司令、以董政國副之、繼以陝省軍界、發生暗潮、靳師坐鎮鄭州、遙爲劉鎮華之聲援、未便開動、乃又改擬董政國充援湘總司令、令即率部出發、旋以接有報告、謂奉方備戰甚力、而董旅原駐彥台、與彭壽莘之第十五師(駐灤州)同負警備榆關、防禦奉軍沿京奉線犯直之責、此時亦不便調令南下、現遂以援湘總司令之任、畀葛應龍、此人爲湘之岳州人、乃葛豪之兄、民國初元、曾任師長、現爲將軍府將軍、兼吳處高等顧問、葛氏兄弟、均爲吳所信任、吳氏前由衡州撤防時、葛豪方擬編一混成旅、除由葛應龍以宦囊供其招兵購械外、不敷尙鉅、賴吳之接濟、始得成旅、故葛對吳異常感激、其後隸趙恒惕部下、當湘鄂之戰、吳子玉乃來、葛氏望見吳軍旗幟、不戰而退、(似與吳有預約)先鋒旣退、後面各軍、莫知所以、軍心大亂、吳軍乘勢猛攻、湘軍遂潰敗不可收拾、趙憤葛旅之通敵、乃盡奪其軍械、該旅遂被解散、岳州葛氏家產、亦被湘軍抄沒、葛氏兄弟、逃至吳處、吳大加慰藉、聘葛應龍爲高等顧問、並保授將軍府將軍、派葛豪爲交際處長、各予以優厚之月薪、並許以遇有機會、必爲設法、此次吳擬援湘、葛氏兄弟、亦在告奮勇之列、靳董既難南下、吳乃以援湘總司令之任、屬之葛應龍、惟現在葛氏手下無兵、乃令湖北寇英傑劉佐龍兩混成旅、歸葛節制、並令蕭耀南、由所部第二十五師中、抽編一臨時混成旅隸之、葛即率此三混成旅、相機入湘、如兵力尙嫌單薄、則由吳續撥他軍接應、葛氏興高采烈、大有督湘之望、並聞葛豪亦將與其兄同行、贊畫一切、倘將來大功告成、亦不失師長鎮守使之位也、 識者謂鷸蚌相持、恐將便宜了姓葛的矣、

日本特約通信

日本震災與華僑之損失

（振青）

震災後之救濟事宜、於今已告一段落矣、橫濱華僑之受地震、火災、及日本退伍軍人因殘殺韓人、波及而死者、達二千餘名、財產損失、達三千萬之譜、其生存者亦孑然一身、幸得外國郵船救助、不致斃命、而救助災僑著最大功蹟者、當推我國之海員、因外國郵船、祇救西人、而海員則因見同胞陷於危地、不惜犧牲一切、從事救濟也、由橫濱來神戶之災僑、已由神戶華僑救災團設法分配回國、未上船前、每人並給以毛氈及日用品等、、日人方面、亦有慰問品寄贈、上船時、每人給以雜費十元、橫濱華僑之最後一批、已於本月二十一日、分乘郵船丹波丸及丹後丸回香港矣、

東京留學生、由日本外務省、及日華學會照料、已歸國者、第一批二百七十名、已乘千歲丸赴滬矣、其經濟則每人給與五十元、及到神戶時、復由華僑救災團每人給以十元、第二批一百三十名、亦於二十二日由長崎丸到神戶由川崎造船所備汽車二十輛、分乘赴廣業公所、及二十三日、第三批學生一百名乘山城丸回滬時、由日華學會之高橋君平氏伴送歸國、外務省則派亞細亞局事務官守島伍郎氏、在神戶照料留學生歸國事宜、第三批則於日昨由上海丸到神戶、計連同華工一百名、已定於二十六日乘熊野丸歸國、尙有華工三百人、亦乘此船回國、其餘在京之學生、均不願回國、由文部省設法轉入別校肄業、

我國內地方面之救濟聲

聞國內各報、載國內救濟華僑之賑款、不下十餘萬、而神戶救災團、並未收到分文、政府方面、特派施履本來日、慰問華僑、雖政府對於華僑、極爲關心、實則口惠而實不至也、聞公使來日時、携有現款二萬元、係指定救濟東京留學生用途、故華僑並無染指希望、第三次雷殷到神時、亦未有款携來、據北京日災急賑會陳覺民君云、雷殷來時、携有現款約四千元左右、何以未交出、又江庸到神戶時、聞有曹錕捐助救濟學生及華僑之款二萬、及急賑會現款四萬、但江氏在災民面前、一語不提、祇交五千元而去、現下救濟華僑之款、達十三萬之譜、其中五萬、係日人捐助、其餘則爲神戶華僑及美國、小呂宋、香港、澳門、天津、朝鮮各地商店、所寄來者、神戶領事、對於救濟華僑、並不設法、已爲居留僑民所共憤、而在北京各報、猶載其救濟罹災華僑之消息、可謂無恥之尤、吳作鏌係已入日籍之華人、平日對於華人、吝嗇異常、已爲國人共見、此次震災、日人方面、則捐助一萬元、華人方面第一次派人到其住宅、請求捐助時、祇得一千元、第二次得二千、第三次婦女救災團、由其子吳啓藩經手、祇得五十元、第四次五百、共計三千五百五十元而已、爲富不仁之吳作鏌、已爲僑民所不齒、而近日上海各報、登載甯波同鄉會請吳作鏌調查華僑消息、乃吳第一次覆電、謂東京橫濱、電信不通、此間無法可想、豈一日晚之號外、二日之新聞及號外、所載災地之慘狀、吳一未寓目耶、近日吳作鏌致上海甯波同鄉會之報告、謂刻下與康郝禍某、組織救災團、並捐助一萬一千元、以後將陸續捐助、並設法將災僑資送回國云云、與事實大相逕別、願國人勿受其欺也、(九月二十四日)

要聞一

海部風潮經過詳情

▲總長命捕部員五人……全體憤而辭職

中秋之前晚(二十四日)海軍部發生大索薪風潮、李鼎新居然下條令捕部員五人、致動公憤、全體辭職、據部中人云、海軍軍餉指定由鹽餘項下撥付者、已歷十閱月、每月四十萬元、部分十五萬元、艦隊分二十五萬元、鹽餘按月照發、則新餉本不應有延欠之事、乃海部部員積欠薪俸十二閱月、即艦隊餉糈亦兩月未發、部員以節關伊邇、李鼎新尙無發薪消息、連日由薪俸維持會舉出代表請李陳訴苦況、請予設法、李始以款項支絀、不能設法辭、繼因部員再四請求、始允暫籌六萬元、以一萬八千元撥機要科應用、以四萬二千元分配部員薪俸、部員以四萬二千元分配全部上下人員、則每人所得多者不過二三十元、少者則僅及數元、萬難過節、一再陳請、李終不肯、部員無可如何、又於二十四日上午開全體大會、議決同赴李宅面索、當彼等三百餘人到辛寺胡同李宅時、李初避不見、嗣知拒見萬難辦到、乃令舉代表人談、當由衆舉次長徐振鵬及司長參事等面商辦法、李仍持原議、不肯通融、衆詰以每月應發十五萬元之用途如何、則默不能答、時部員中發見有素不相識者、夾雜其中、羣起而詰之、次長司長參事等出外報告、見此情形、乃大譁、謂非先發一個月、彼等誓不去、[illegible]告軍警機關、派人前來保護、未幾有武裝軍警二三百人到宅、部員益憤憤不平、同時李又派人持條[illegible]軍科長林鑑般、孟慕超、鄭友益、科員陳志武、劉光漢五人、謂此次風潮皆彼五人爲首、非拿辦不可、且同時有次長[illegible]被拘束、衆更憤激、李鼎新復乘機從後門逃往其親信高某宅中、部員久候[illegible]無消息、遂相率回部、開會[illegible]今日之事、已成欠薪問題、實爲總長侮辱部員問題、彼等非達到總辭職、無以全面目、二十五日晨全體一致議決辭職、並發出通電聲明眞相、(電文已誌昨報)二十五日早李鼎新恐鬧愈鬧愈大、於自己地位不利、乃電請次長司長參事等到宅會議、衆均以病辭、電約再四、徐振鵬始偕二三參事司長往見、即李請諸人代向林鑑般、孟慕超、鄭友益、陳志武、劉光漢六人疏通、謂諸人果能原諒、彼當將派高某爲代表前往道歉、會議結果、次長參事司長等均以事關全部、未便發表個人意見、告辭而去、此事如何收束、尙不可知、至李擬捕林鑑般等五人、實因有人造謠謂林鑑般爲杜錫珪謀海長、鄭友益爲謝冠雄謀海長、孟慕超陳志武爲湯薌銘謀海長、劉光漢爲劉傳綬謀海長、故有猜疑之心、未知確否、而海部欠薪則已於十五日發一個月五成矣、部員總辭職呈文如左、呈爲部員全體辭職事、竊振鵬等尸位行伍、略諳法紀、軍法獨立、向著規條、軍人苟有干犯、應受軍法裁判、自應恪守無疑義、乃者部員因欠餉一年、節關難度、求發薪俸、未蒙俯諒、致頓下諭條交軍警、傳拘五人、並縛拏代表次長參事之副官長、海軍人格、蕩然無存、振鵬等撫心自問、慚愧萬狀、倘非振鵬等表率無人、天職何以墜至此、再四思維、惟有全體總辭職、在部候發欠薪、請清債務、俾早回籍、以免濫竽軍籍、貽玷海軍、所有辭職緣由、理合呈請鑒核分別轉呈批准、謹呈總長、

張弧出京赴津

▲各機關過節情況

京訊云、張弧於就任之初、即經宣言、只維持至中秋節止、就任以來、事事棘手、即如節前財政、預計需款三百五十萬元、始意以八九兩月鹽餘爲基礎、再行籌措百餘萬元、即可敷衍下去、不料京漢鐵路所借英法借款、九月十四日到期、合同載明、本路者無償還能力、應以鹽餘爲第二担保、因此鹽餘項下、竟被收去金三十五萬磅之多、第一次所擬之過節計畫、遂完全打破、嗣又改向銀行公會之力、共同湊集一百五十萬圓、就中現款只居三分之一、餘數則代以十月四日之支票、其分配辦法、計軍警六成五、國會五成、其他各機關一律三成、直至念五號上午八時、分別發交各機關、過節問題、始告一段落、而張財長以下、處此環境、未能一刻寬處者、蓋已三晝夜矣、今後財政、因時局不定之故、將益無辦法、故張氏決計履行節後去職之宣言、業於中秋日下午三時二十分、由東站搭車赴津、其辭職呈文、早經備妥、留在宅中、昨日(二十六)下午二時、始送至國務院云、

又訊云、萬分難過之節關、以支付二百萬之款、總算敷衍過去、而張弧對之、覺得力盡精疲、將款子付清後、即於中秋日早間出京赴津、留下辭呈、尙未遞院、前日避往西山之沈瀚昭、亦於昨日(二十六)上午進京、[illegible]不幹、但聞前晚袁家花園會議、席間人物、多主挽留張氏、辭呈如果遞上、當有慰留之指令發表、至沈瀚昭乃以張之進退爲進退、張幹則沈當然不成問題也、

當局、而籌款之經過、已如前報所述、而各機關之情形何如、一詳以徵之曰、仍然索薪而已、茲將各方面報告、錄誌於下、以見一斑、(報告一)中秋節各機關薪水一律發三成、然亦有發五成六成者、即由各該機關自籌、是在例外、財部則一律待遇也、二十四日下午各機關向財部領款、財部一律開給三成支票、但領到支票之各機關、向銀行取款、至十五日上午、始領到一成七之現洋、其餘一成三、尙待十月四日、始可照領(又一謂領款風潮云)(報告二)節關逼近、各機關人員之望薪、望至兩眼欲穿、先是財政部允許各機關一律發放七成、而至二十四日(陰曆十四日)尙無着落、各機關紛紛向財政部催索、而財部部中、由七成遞減至五成、由五成遞減至三成、至二十四日夜間、始決定發一成七、先後開支票、故各機關至二十五日、(中秋日)始設法領到現款、發給各員、然尙有未領到現款、(因銀行放假)未及發放者、亦有遲至二十五日夜間始發[illegible]、據各機關人員云、歷屆節關、財部例有點綴、而以此次成數爲最少、不特各員僅領一成餘、即月費數元之茶役、亦僅領五成云、(報告三)月圓花好時節、有一機關之陸海軍兩部、乃發生大索薪風潮、[illegible]此一幕大劇、[illegible]部昨日(二十六)已在罷工狀態中、風潮猶在進行中也、陸軍部方面、中秋日有包圍索薪之舉、全體部員、特分爲三派、以三分之一留守部中、三分之一突往[illegible]總長宅中、把守前後兩門、[illegible]、比衆前往、則前後門已嚴扃、[illegible]、乃由某[illegible]以名片由門縫中遞入、[illegible]、其時[illegible]、金[illegible]、[illegible]不已[illegible]南方疑[illegible]秩序大亂[illegible]領取二成欠薪[illegible]院[illegible]到十[illegible]餘元[illegible]一百元以上、發給[illegible]以下[illegible]四成、即於[illegible](十四)[illegible]放、農部本屆[illegible]欠薪七成、副[illegible]財部[illegible]支票一萬元、不能兌取現款、遂於十四晚九時、就部[illegible]得之款、發給該部議員四月份薪俸四成、以渡節關、又聞國務院、係於十五日午後二時始發六月份欠薪五成云

北京參院亦悍然通過延期案

▲十數分鐘內三讀通過

九月七日北京衆議院[illegible]延長任期一案、輿論譁然、國人方謀力予糾正、[illegible]國會[illegible]、不[illegible]院昨日(廿六)亦於十數分鐘之內、連閉三讀會、不加討論、原案可決、是北京國會自願與國人分作兩截也、其議事詳情如下、參院昨日(二十六)下午二時開會、由谷嘉蔭主席、三次延長時間、至三時二十五分、主席報告簽到者一百三十九人、出席者一百三十八人、已足法定人數、宣告開會、趙連祺請變更議事日程、先議第二案「修正國會組織法案」(衆議院移付)初讀、主席詢有無附議、(附議者五人以上)、主席以贊成變更議事日程者請起立、(起立者多數)、主席宣告討論第二案、梁議員請不必討論、即開審查會、當場審查、衆無異議、遂由主席指定宋楨、納讚圖、王湘、陳銘鑑、婁裕熊等五人爲審查委員、審查畢、由陳銘鑑報告審查結果、照原案通過、李漢章提出修正案請將延長任期修改爲「延長期間至多不得過一年」、黃佩蘭修正爲「延長會期、至憲法公佈之日爲止」、又提出決議案爲「咨催政府提緊依法選舉次屆衆議員」經趙時欽趙時鈺藍公武等相間發言後、吳蓮炬提出討論終局之動議、(附議者五人以上)主席以贊成討論終局者請起立、(起立者多數)主席先以各修正案分別付表決、均經少數否決、又以審查結果付表決、時在場人數一百四十二、起立者一百零三、(多數通過)、宋楨請即開二讀會、(附議者五人以上)主席以贊成即開二讀會者請舉手、(舉手者多數)宣告討論、詢有無修正案之提出、張魯泉主張即以原案付表決、時在場無反對者、主席以贊成開三讀會者、請起立、(起立者多數)張魯泉請即日開三讀會、衆贊成、遂開三讀會、主席詢有無文字修正、衆謂無文字之修正、請以全案付表決、主席以贊成全案成立者請起立、(起立者多數)次議第一案「國際法庭公約案」(衆議院移付)初讀、黃鴻圖請付審查會、當場審查、衆贊成、遂由主席指定藍公武、趙時欽、趙世鈺、王湘等五人爲審查員、審查結果、由藍公武報告、可依照原案通過、衆無異議、接開二讀、三讀會未有討論、即照原案通過、張魯泉請第三案「國會第三期常會延長至衆議院議員第二屆召集開會之前一日止決議案」、(郭步雲提出)與第二案性質相同、第二案現已議決、此案似可不必討論、經原提案人聲明自行撤消、時已不足法定人數、即宣告散會云、按所謂修正國會組織法者、即將國會組織法第七條項下增加一條、其文曰、「前兩條議員職務、應俟下一次選舉完成、依法開會前一日解除之」、依現狀看來、下一次選舉、不知何年何月完成、北京猪仔議員、直可千秋萬歲矣、

否認衆議員延長任期之電文

陝西省議會副議長侯崗藩等代電云、各省省議會各報館均鑒、報載九月七日衆議院以該院任期將滿、不可中斷、到會三百零八人、以二百六十一人之多數、通過延長任期[illegible]、[illegible]國會[illegible]、原期代表人民、以謀國家富強、人民治安也、去歲國會二次復活、國人之最終希望、原欲憲法早成、以謀統一也、乃其結果竟成相反、兩院議員、終日擾亂、惟利是趨、投票出席、等於交易、金錢爲其目的、國家治亂、不時國計民生各案、迄未留意、甚至根本憲法、流會已至三十五次、惟於切己關係之延長任期案、則踴躍出席支領出席費、則爭先恐後、天良皆已喪盡、似此將何爲國、憲法則於十二年間不能成立、此次延長任期、則於頃刻通過、實爲無恥之尤、惡例一開、雖延百年、亦何不可、思往徵來、此等議員、有何後望、欲其制憲、決非所能、若再聽其自行延長任期、更不知將演何種醜劇、與其保留徒害無益之衆院議員、將來貽羞於中外、無寧即早根本剷除、另闢解決國是之新徑、蓋國會成立十有二載、耗費不貲、成績毫無、種種穢史、擢髮難數、誤國實甚、國會議員之自絕於人民、早已大白於天下、害羣之馬不除、前途絕少希望、同人等對於國會議員、痛心疾首、曩有年所、延長任期、誓不承認、[illegible]、務祈一致堅決主張、不勝翹企之至、陝西省議會副議長侯崗藩、議員劉[illegible]、[illegible]周洪瀹[illegible]馬印、

懲辦黨惡議員之主張

各報館鈞鑒、直系[illegible]爲王[illegible]以[illegible]通[illegible]之[illegible]、公然勸[illegible]、行賄賄路、[illegible]大選、要價僞張由八千元[illegible]至一二萬元、兩院議員之在京者、咸利令智昏、擁組織總統選舉會、否圖得便即舉曹錕爲總統、否國會爲代表人民立法機關、一切行爲、當以恪守國法爲重、天職、乃第一屆國會集會有年、議憲無成、復爲國害、去歲一部不法分子、尤破壞法統、竊據議席、投其行事、無一不與民意相背馳、即根本上已喪失代表之資格、以致兩院自好之士、接踵南下、思謀法律上正當之解決、而留京之一部份議員、猶敢怙惡不悛、目無國人、作弊售票、曾不思曹錕何如人、大選何等事、而惟求私利之是肥、若非毫無心肝、安忍出此、報載議員彭養光等因憤吳景濂包辦大選、特告訴法院提起訴狀、吳乃運動法院、不予受理、蓋司法黑暗、而小人益無忌憚、爲今之計、惟有請求各省當局諸公及各法團各地方父老兄弟、嚴電各該本省留京議員、限日出京、不得參與北京非法選舉、並請各當局嚴令各縣地方官、協同地方團體、先將留京議員在籍財產、查明註冊、各議員接電後、仍逗留京師、舞弊黨逆、即將其財產入公、一面嚴限緝案、依律以選舉舞弊受賄瀆職俱發治罪、庶乎正氣可伸、民意可達、而違法營私之野心軍閥、或亦知所警惕矣、存亡之機、間不容髮、急不擇言、敬候明示、再士仁奔走各省考查地方自治、於上年三月離黔、故此電係由廣州拍發、合併聲明、貴州第一屆省議會議長張士仁、旅粵同鄉三百五十三人叩艷、

湯漪致在京參院同人書

▲論制憲及延長任期事

北京王幼山王菰塘籍良辭藍志先陳子衡黃堯丞符九銘熊慕蘧辛濯之李龍門姚重光蔣渭泉張伯才王庭山趙劍胡千之李安陸毛樂辦蕭贊中鄒性完劉仿叔黃稷如諸兄並轉旅京參議院同人均鑒、此次政變發生、我同人政治上之利害、除少數賣身軍閥者外、固有結合一致成爲中心之必要、且其事但返求諸己而可能、乃遲至今日、時逾三月、卒致行動各異者、則法律上意見之異同爲之、非有他也、所謂法律上意見之異同者、約而舉之、可得三事、制憲是否以遷地爲良、一也、在南者有民八國會之爭、二也、在北者有延長任期之案、三也、除第二項民八問題、在滬會業已解決、無俟更僕外、自制憲地點問題言之、則在京制憲、有兩害而無一利、先選後憲、在京已有不可抗之形勢、而銅臭總統、與非法選舉、一旦成爲事實、則內爭必因之擴大、國會自身、將爲衆矢之的、而體無完膚、遑論制憲、其害一也、設欲貫徹先憲後選之主張、則惟有出於通過天壇舊憲草、推翻此次新憲草之一途、國權未固、省治不存、內亂將無已時、其害二也、欲祛二害、則南下制憲、比較爲良、更無疑義、不待論矣、公等之明、寧不察及、而猶戀戀於象坊橋之會場、不忍遽去者、道路傳言、因案複案、不可殫述、而弟則以爲衆院任滿何以善後一問題、未始非使公等遲迴其行之一因也、南中同人、以爲會期延長、既經議決、數月中斷、當然補足、按諸第二屆常會補足四十八天之先例、既無須乎議決公布之手續、亦不至引起國民劇烈之反抗、但於上海正式開會之日、宣告繼續開會足矣、至於延長衆院任期一案、儘可俟補足中斷之會期後、基於事實上之必要、再行解決、竊以爲爲國會自身計、其安全之前途、殆舍是末由矣、英之長期國會、其基礎實建築於自身信用之上、非以通過手續爲根據、事實具在、可以復按、吾之國會、兩次恢復、歷時十載、亦悉於時局上之需要、非兩院同人依法議決之結果、凡我同人、莫不共喻、然則任期之是否可以延長、將視同人在政治上之奮鬥、能否得多數國民之同情爲先提、非以通過兩院爲後盾、亦至吾矣、今之擴閣、是否適法、其所公布之法律案、是否有效、姑置勿議、今之候補大總統、是否選取、其人格與政績、是否能得同人多數之信仰、亦姑置勿議、所不能已於言者、則今之所謂籌備大選包辦大選諸人、是否公然舞弊、公然行賄、此則鐵案如山、不可動搖矣、而公等以皎皎之身、飢息惡陰、渴飲盜泉、國會自身之信用、與國民對於國會之同情、視英之長期國會時、成何比例、視本直戰後之國會、又當如何、此誠所謂生死關頭、非力勸不可者、而乃諱莫如深、抑或不求甚解、但欲徇衆院之請、以通過延長任期案、謀國會前途之安全、適足以爲畸國自縛、而授人以牽制之柄已耳、弟以爲同人之政治生命、寄於多數國民之同情、而其最重大之責任、則在爲民國完成一部比較適當之憲法、果能結合一致、力爭上游、則莫如同赴南下制憲之約、不然者、大選告成、則自絕於南、大選不成、則見擯於北、雖有智者、無以善其後、蓋國會不能解決時局、則必爲時局所解決之一物、有斷然者、國會延長任期一案、寧足保障前途之安全耶、願通籌慎、爰祈三思、書不盡言、專候教益、湯漪叩九月二十四日、

京津學生救國團反對賄選

各省區當局長官省議會各公團各報館、均鑒、邇者羣小專政、求和一人、國計民生、俱非所恤、籌辦大選經費、百般羅掘、殆其罪戾、以言抵借外債、則有渝石同成兩鐵路及金佛郎案克利斯浦借款、不經國會同意、而私自締約、斷送國權、駭人聽聞、以言壞法民財、則有勒索鹽商、濫發紙幣、及擴剝金丹郵款等、不恤民業艱難、而恣意敲剝、竭澤而漁、忍心害理、其尤甚者、莫如今年市官錢局、私發額外銅元票之舉、至使銅元票充塞京師、市民始探悉其奸謀、羣相擯棄、紙面之信用頓落、不數日間、銅元票與現銅元之比較價格、僅值三成、可憐京中數十萬之貧民、莫不持有多量之銅元票、以十折三、橫遭鉅重損失、受此痛苦、不堪命矣、彼籌辦大選者、則趾高氣揚、居然公舞、竟揚言大選費已籌有的款、一若金錢運動之舉之爲正當也者、嗚呼、禍國殃民、至於斯極、以言議員、則又一部分爲其收買、寡廉鮮恥、相與爲非、非法議決、延長任期終身、無邊日月、得從容拍賣民意、已受冰敬節敬、出席費等種種賄賂、復逍而磋商八千一萬之大選票價、事實昭然、無可掩蓋、經京內外各報紙、逐日揭載其詳情、似商家之報告行情者然、初未聞被指摘者、出而更正、更於招待報界時、公然宣布、人格不足惜、法律不能制、毫無天良、不畏清議、是乃國家妖孽、人類蟊賊、竊恐僞選出現、內亂將永無寧日、物必自腐、而後蟲生、強鄰虎視、已可寒心、內亂相尋、即在目前、同人等大聲疾呼、共圖挽救、濡毫饒舌、至再至三、凡我國民、其亦有是非了判斷意、本國民自決之精神、起而作根本改造之運動者乎、執鞭弭後、是在同志、翹首高明、佇候示教、京津學生救國團叩歌、

外交團召集會議

▲英國又進行護路案說……日美主張外艦警備長江說

聞外交團決定今日(二十七)上午十一時、在荷使館開會、其議題有二、㊀護路案、㊁外艦警備長江問題、關於第一項、我國雖對護路案通牒已行答覆、但聞英國所修改之護路案、前已得各國公使贊成、惟日本因震災發生、迄不作覆、前數日日使亦已接到覆電、聞對於護路案亦無甚異議、現在英使乘我國答覆通牒之便、特將修正案提出外團會議、以便再向我國提出、[illegible]議修正案關係一種勸告、並不表示要求、[illegible]我國有自由權、至外艦警備長江問題、係日本所主張、謂中國近來軍隊、過於野蠻、動輒對於外艦開槍、[illegible]凡在中國水面有軍艦之各國、當負保護長江[illegible]之責、美國對於日本之主張、極表贊同、英國因[illegible]長江有獨佔之勢力、故甚表反對、其理由則謂中國[illegible]之急務、在保護鐵路、長江外船雖有危急、究不若鐵路之甚、故不願於護路之外、又提出議案、致招中國人之反對、兩無所成、現日美兩國、極力運動英國贊成、但恐不易成功耳、

又訊云、臨案覆文發出後、交民巷中人頗謂其措詞極爲靈巧、奈不切於事實、如賠償一節、按日遞加、照會中以延長時日、釋放遲緩、實外交團主張勸辦法、有以致之、然果照中國主動辦法、恐在豹子谷被困之外人、將不免如梅神父死於匪手而後止、又爲有釋出之日、又加懲罰官吏一層、中國政府、力以主權二字爲重、而關主權在中央政府之手乎、吾恐主權已落一般軍閥之手也云云、由此可見外人對於覆文態度之一斑、又聞(二十七)是刻外交團將開全體會議、再討論覆文問題、關於護路問題、仍不能開議、因刻下護路案仍在考慮中也、

梅教士案意使並未要求賠償

外間傳聞意國駐京公使因梅神父被匪慘殺、[illegible]要求中國政府賠款七萬元、以爲撫䘏之用、茲據意使館發出之宣言、上述之事、毫無實據、謂按天主教原理、凡傳教士在各處爲道殉難者、並無要求賠償之先例、且前此事已經法國公使與中國政府磋商就緒一節、尤與事實不符、惟自此事發生後、法國公使對之關心殊切、因[illegible]天主教會係屬法國保護範圍之下、但梅神父係意國人、意公使亦不得不就其職權之下、請中國[illegible]、現此事意法二國使館與外交部尙在磋商之中云、

直魯豫巡署附屬機關之經費

▲月需一百十九萬餘……尙有機關繼續成立

直魯豫巡閱使署咨財政部、略謂本署所屬各機關、照十二年度預算總數、每月一百三十九萬三千五百四十八元四角三分六厘、曾於七八月間編送預算在案、現將巡閱副使署及第三師經費劃歸洛陽吳使直接領發外、所有本署直接發餉各機關、每月計需一百十九萬零二百四元九角八分、即請按月撥發、以資轉給、再本年度尙有繼續成立各機關、現正編造預算、另日再行咨部云云、

救災恤鄰歟？提倡國貨歟？

中華國民須用中華國貨方不愧為中華國民

二十一條與南洋學生

友人自新嘉坡來云、該地學生印發日本強迫簽字之念一條、被政府以據人目之、四入獄人院、當地中華商會知其事、請釋於政府、不得許、仍因之、查吾國海外僑民、僑居異域、其身受之痛苦、亦較其於國內諸同胞為深切、況念一條為亡吾中國之導線、凡有血氣、莫不痛恨、以冀早日廢除、華僑學生有此表現、以示良心之未死耳、今英政府從日人之請、以強委弱、豈二十世紀人道所許乎、顧愛國志士、一息尚存、提倡國貨之念、一日不可或忘、

願吾工廠努力製造救濟日災

此次日本遭亘古未有之奇災亦即東方毀去物質文明之一部全世界[illegible]失此良機

愛護中華民國的必常用下列各廠出品

鴻大工廠　協大工廠　開林公司　振華公司　振華染織廠　三新染織廠　興豐棉織廠　勝祥棉織廠　中德織造廠　中華工業公司　家庭工業社　中國化學工業社　永和實業公司　三友實業社　經倫棉織廠　協華織造廠　鑄豐公司　中華琺瑯廠　足安電機織襪廠　雙輪牙刷公司　自求鈕扣工廠　上海第一織造廠　錦華錫紙廠　華成製帽廠　均安紡織廠　信大染織廠　中華火柴公司　粵昌有限公司　愛華香皂廠　愛華染織廠　粹成陽傘廠

雁陽牌　天鵝牌　雙斧牌　雙旗牌　亨字牌　三星牌　紅星牌　中女牌　十五字球牌　白牌　青島牌　無敵牌　三星牌　嫦娥牌　三角牌　雄雞牌　飛熊牌　三勝牌　雙手牌　五星牌　雙輪牌　多福牌　金葉牌　寶星牌　寶塔牌　汽車牌　雙金獅　中華牌　鷹雄獨立　旅大圖　機織圖　飛鴻牌

絨線線球　絨線線球　各種油漆　各種油漆　各種布疋　各種布疋　衛生衣裳　衛生衣裳　各種衣邊　各種衣邊　各種香品　各種粧品　各種化粧品　各種棉織品　各種毛巾　各種[illegible]芯　搪磁器皿　搪磁器皿　絲光線　機製牙刷　螺何鈕扣　國貨線毯　中華錫紙　五彩紙盒　各色絲織物　各色絲光線　安全火柴　照相卡紙　紀念香皂　各色布疋　綢布陽傘

中華全國工商協會　江西路五十一號　電話中央三九八四

黃漢忠　張漢忠　龔仲山　王海清　**啟事**

鄙人等為質問曹黨黃劍虹鄭廷璽一案暫失自由此係因公受累望各親友勿滋誤會

請購孤兒院的精美籐器特點

式樣新奇　工精料固　包用包適　定價低廉

上海孤兒院　發行所　新世界對面　電話中央七一一六

上海瓣香廬

驥製半夏

本廬驥製半夏爲滬上最早發行功效之神速亦爲治咳藥中之冠專治各種痰飲痰咳服後十五分鐘即可見效萬無不愈之理惟無恥之徒冒牌甚多務爲慎防假冒起見於每盒內附辨真劵一紙無劵即是僞品萬勿購服大盒二元四角小盒一元二角試服二角

廣嗣金丹！

人體莫貴乎腎而補腎之品尤莫貴乎廣嗣金丹凡先天不足後天失調及腰酸腿軟陽萎精衰等症服之填精鎖髓補腎強身轉弱爲強返老還少雖昕夕從公亦不覺倦尤妙在四時可服且無忌食雙料五元斷料二元試服一元

氣急仙丹

驥製哮喘
氣急仙丹無
論寒熱虛實男
婦老幼各種哮喘
氣急均能藥到病除
曾有患氣急四十餘年
危險異常自[illegible]數服一

料如斷根不發現屆秋令
哮喘易作患者慎
勿自若患斯疾者傷風咳嗽
一服即愈每瓶一
元每料六瓶五
元大盒二元
附送止哮
膏一張

化痔仙丹！

痔之原因不一如便秘腸炎及屢服峻下之劑激刺過甚血行障礙皆足以召此疾女子因子宮肥腫或妊娠而妨礙血行患此尤易本廬發行痔藥專治男婦一切惡痔不論新患久患每日遂服三次（外痔用塗藥）立能化險爲夷斷根不發每瓶一元每料五瓶四元

此孩曾患積食、不化之症

服用嬰孩自己藥片得獲全愈

浙江永嘉商會會長唐庚先生係浙江溫州府間人也其來函云鄙人第三子前者體質羸弱時多疾病揆厥原因皆由其母過于溺愛凡菓餌之屬任其恣食以致常患食積[illegible]阻消化不良等症且面黃肌瘦弱不禁風雖延醫服藥終難除根及試服嬰孩自己藥片三片一次服後即見功力連服二瓶不但諸[illegible]悉除且能面色轉爲紅潤體貌豐偉先後竟若兩人矣嬰孩自己藥片乃是韋廉士醫生藥局出品專治小兒各症之靈藥即如胃不消化　便閉　肚痛　腹瀉　嘔吐　蛔蟲　寒熱出牙各症且能得天然康樂之安睡併能循序長成也其藥性和平絕無損害之虞如[illegible]自己藥片[illegible]六角至上海江西路六十號韋廉士醫生藥局函購每一瓶[illegible]力在內

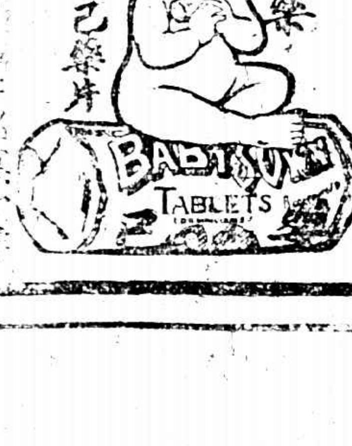

売件洋行　始創自同治九年　即英一千八百七十年

禮拜一拍賣　**紗廠機器**

准於陰曆九月初六日下午二點半鐘在楊樹浦華盛路[illegible]

彙司公司

女式部

洋布花邊

半價出售

彙司公司　江西路南京路口

拍網球所應用之物

球板　球
帽　鞋

欲知以上各貨之價請向

南京路七十號A

時評洋行

索取價目表可也

「保齒去病牙刷」常裝於黃匣中發售

刷之大小分成年●少年●兒童●三種

毛之組織分硬●中等●輭●三種

各藥房及百貨商店均有出售

上海廣東路二號貿勒洋行經理

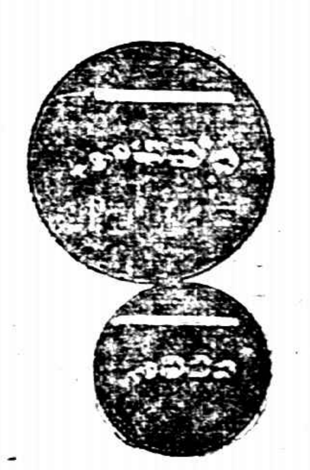

尋常牙刷祇能刷及牙之表面

保齒去病牙刷獨能刷入牙隙

拍賣類

寶和洋行　禮拜一拍賣　**寫字間**

准於念一日上午十時在圓明園路念二號內拍賣[illegible]另物不計此佈

寶和洋行　禮拜二拍賣　**雜貨**

准於廿二日下午二點鐘在本行拍賣照相架[illegible]

香水　香皂　撲克

寶和洋行　禮拜二拍賣

准於念二日上午十時在本行拍賣[illegible]

寶和洋行　禮拜三拍賣　**寫字間**

准於念三日上午十時在[illegible]

瑞和洋行　禮拜一拍賣

准於八月念一日下午二點半鐘在本行拍賣

打傘　藍條子嗶嘰　香烟　毛巾　布　肥皂粉　紙　白嗲　橋銷　拷白　鞋　油膠

瑞和洋行　禮拜三拍賣

准於念三日兩點半鐘在本行拍賣

紅標　接頭　布市　市布　細布　太西緞　羽紗　綢洋板綾沖素綢等　稍漬　色花羅緞　太西當

禮拜二拍賣

稍漬鹹魚

魯意師摩洋行　始創自同治十三年即一千八百七十四年

稍漬鹹魚　三千三百五十包　二點半　六二十　二點　三

禮拜一拍賣

魯意師摩洋行　始創自同治十三年即一千八百七十四年

秋冬衣料軟貨　**汽車**

[illegible]

公平洋行

禮拜二不限價拍賣

[illegible]

上海名醫一覽表

姓名	科別	診所	時間	電話	住址	註
賴南韋	內外科 花柳科	一○南市小南門南洋醫院 一○英界三馬路石路東五二號	上午九時至十二時 下午四時至六時	南市南三五八 北市中央五四五四	小南門南洋醫院	出診除深夜外均可
陳典謨	小兒專科	北四川路武昌路口海甯醫院	上午九時至十二時 下午一時至六時	電話北一九八九	住宅海甯路[illegible]九十九號	日本東京帝國大學[illegible]
談滄民	統治各科	西門中華路惠人醫院 林蔭路三興里九號	上午九時至下午二時 下午二時至四時		西門林蔭路教育會旁三興里九十號	門診一元出診五元[illegible]
廖煥章（留日醫學士）	花柳梅毒外科 肺病內科	中和醫院	院診上午八時至下午六時 出診急症隨請隨到	北二六七七	老靶子路五十九號[illegible]	[illegible]
佘潤之	內外科 喉科	英界馬立司浴水路對面高陞里七五號	門診上午十時起三時止逾期出診	西三八三三	分診大世界對面[illegible]昌里第二家門診下午五時起十時止	備有專治七十二種喉症神針危險之時立刻見效
吳宗慶	內外各科	篠崎醫院	自上午九時至下午二時	北七四五 北一○七七	虹口蓬路六十八號	本院備有專門醫生六名分[illegible]
陳滋	眼科專家	芝罘路一號上海眼科醫院	上午九時至下午五時 星期日下午停診	中央五七七六	老靶子路貴州路轉角一號	設有養病室
鄒灼臣	牙科專家	漢口路二百五十三號	每日上午九時 下午五時	中央二七一三	橫浜橋[illegible]德里三十二號	
李（郎星 才泉）	牙科	北四川路七號	上午九時至十二時 下午一時至六時	北三三三八	同診所	電話[illegible]
沈鄭浩	婦孺產科專門女醫生	西門方浜橋華安坊口第二十六號	門診下午一時至五時出診四時後（產科不在此例）	南市一七二號	同診所	
臧伯庸	內外科	愛多亞路伯庸醫院	上午十時至五時門診 五時以後出診	中央一六二四		
劉（清之 叔綱）	內外各科	申江醫院	上午八時至下午十時 急病隨請隨到	西二七三○	法界[illegible]飛路芝東里西首	本院兼設產科及[illegible]
楊度普	眼科	法界菖山路竹玄醫院	下午一時至四時門診 四時至二時出診	中央七二三五	法界菖山路六十八號	竹玄醫院各科俱有專門醫生每日上午施診
席時泰	內外科 皮膚花柳科	三馬路大新街口中法大藥房	每日上午十時至十二時	中央二一○七	北浙江路華安坊二弄	下午一時至六時在醫院電話北二三二四

南海書一天園記出版

南海前書一天園詩此乃一天園記也定價大洋三角

上海有正書局發行

治咳 保肺漿

C.T.

秋令爲新舊各病生發之時，而以咳嗽爲尤甚，大概夏季所受風寒，或多飲凉品，寒氣侵入肺部，入秋即成咳症，患者以不甚介意，詎知肺爲呼吸要器，乃養命之本，久咳成癆，則危及生命，蓋咳嗽一症，極易，苟遷延日久，成爲宿疾，肺癆，肺萎，由此而生，故咳病初起，治之宜速服本藥房精製之（保肺漿）一藥，功能止咳化痰，潤肺生津，藥性和平，味頗適口，行銷有年，功效卓著，久經膾炙人口，無論初咳，久咳，乾咳，痰咳，氣喘，吐血，喉啞，音澀，以及小兒傷風咳嗽等症，均可統治，此藥百發百中，患者盍速購服，定獲奇效，

附告 保肺漿 每大瓶洋一元 小瓶洋七角五分

上海四馬路太和大藥房發行 各埠各藥房均有批售

上海四馬路望平街

有正書局

新出

初拓續三希堂原本

▲精印五册　▲定價大洋三元

此帖自唐賢褚遂良以下三十餘均爲正帖所無者古澤新香誠臨池之津逮也

正帖三十二册 定價大洋廿元

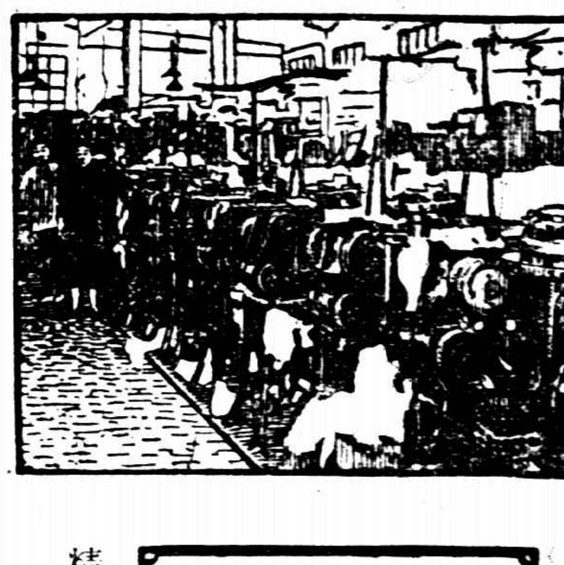

SCOTT & WILLIAMS
INCORPORATED
蘇革威廉針織機器廠

上面之圖○係在一上海大針織廠所攝影○廠中有蘇革威廉織襪機器一百餘架○本行特設一針織部○專代諸君解決針織問題○如蒙垂詢最新式針織機器材料及動作法○無不樂爲詳告○本行爲著名之蘇革威廉針織機器獨家經理○如K闊字HH雙愛去字、B5皮字五號、B3皮字三號等織襪機○中國用者極多○無論線、絲毛、織之男式女式小孩式襪○無不精美○印有插圖中文針織機器說明書○函索即寄○

美商愼昌洋行

總行上海 分行各埠

T12

止痛

人之一身痛最難當不論痛在何處及緣何而起必至全體不舒坐臥不定迨至痛止而後甯由是以觀止痛藥之不可不爲之備以待不時之需用也此藥水止痛如神外搽諸般疼痛內服少許能止腹痛胃脘痛而於刀傷火燙跌打損傷尤有奇效茲將其主治各痛畧列於后

火傷　打傷　刀傷　燙傷

肌肉痛　風濕痛　牙齒痛　肚腹痛

此藥主治甚宏不能盡述如風濕痛筋骨痛肌肉痛以及種種疼痛又治傷風鼻塞或服或搽無不奏效洵屬家用之良藥也

各埠藥房均有出售

每瓶洋七角每打洋七元

上海江西路七十一號

兜安氏西藥公司啓

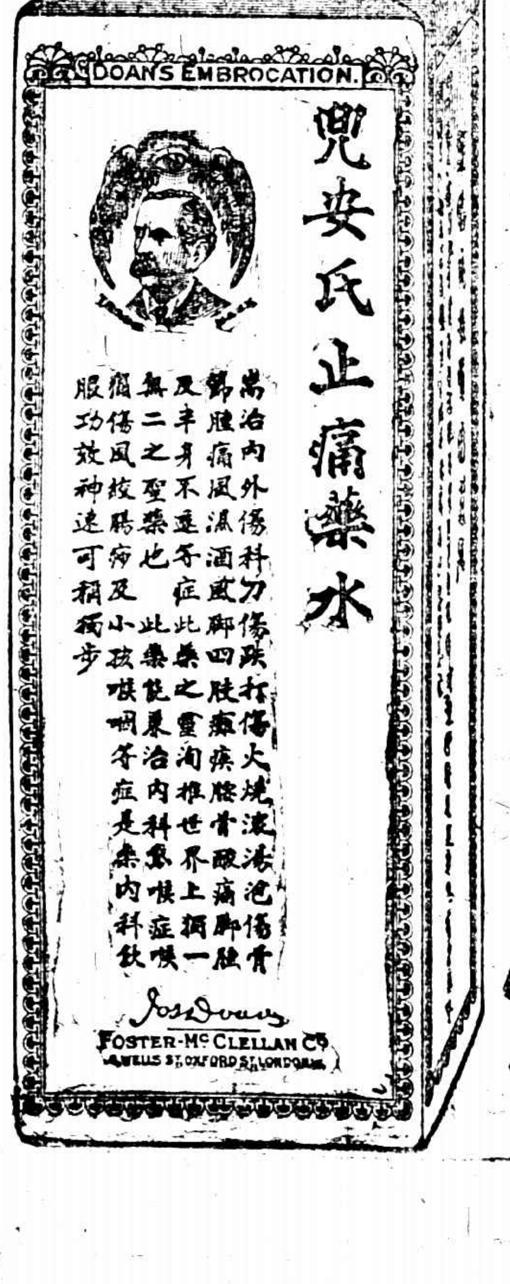

兜安氏止痛藥水

接要聞

河南西華又發生匪刦案

▲山東巨匪范明新竄豫……西華縣城被攻破……擄去外國女教士二人……華票二百餘人

開封通訊云、豫東一帶自本年以來、雖時有匪警、僅歸德九屬、與皖魯蘇四省交界之地、萑苻時起、至開封道許等數十縣、皆本地小桿、從聚明散、軍隊來則潛跡無蹤、軍隊去則跳梁爲患、初不料西華縣城、突然又遭巨匪之蹂躪也、中秋日得一消息、盛傳西華城陷、午後始得各署所接官電證明、但知城破官逃、搶掠情形、尙未得有確訊、今早始接私人函電、言該縣係舊歷八月十二日夜二時、被匪攻入、駐防陝軍及城防營(即武裝警察)開槍後即四散逃命、縣知事張維漢、(安徽人)踰城逃至城北賈魯河北岸之田仁集、匿於民家矮屋中、匪徒將四門把守、水泄不通、挨戶搜刦、並將監獄打開、囚犯完全放出、並將衙署、公款局、鹽店、大號搶刦、縣署之一部及北門大街一帶、均付之一炬、直至十三日(陰歷)晚、始滿載以去、臨去並帶走男女肉票二百餘名、外將東門內福音堂外國女牧師二人擄去、將來又是一件重要交涉、據政界某要人向記者言、此次攻破西華之匪、係山東曹州一帶之著名巨匪范明新一桿、前在徐州隴海路附近騷擾、經四省剿匪總司令派軍痛剿、大受懲創、竄至亳州、又被皖軍堵擊、又竄至皖之太華縣、攻城半日、未能得手、旋探得陳州周口等處空虛、遂西竄豫境之界首集、集爲沈邱境、當時官廳逆料沈邱項城必不可守、沈邱知事吳海宴星夜馳歸、而匪已繞至沈邱淮陽之交界、圍攻槐店、水寨、魯台、等集鎮、或言槐店已破、並派奸細探視淮陽、周口、虛實、幸淮陽賈知事周口田大隊長聞信、整軍迎擊、匪簇稍戢、然二十一日(陰歷八月十一日)匪已抵距周口十一里地方之楊寨、其別一支則抵距淮陽城二十里之崋子舖、賈知事田隊長迭電告急、張督巳飛電上蔡維勤旅長及駐裴園城之十四師陳旅派軍往援、並分電許昌臨潁郾城西華商水等縣、嚴爲防堵、以免巨匪西竄、歸入魯山寶豐、詎二十四日即有西華失守之耗、昨日即接到各處電報、證明非訛、初不料其又有一起洋票也、此二名女洋票之姓名及國籍、尙未詢明、西華城內、有陝軍兩連、(即田旅之一部)均駐城門樓上、且有武裝警察八十餘名、警察及保衛團百餘名、合計有快槍四百餘枝、若得電後嚴密防守、何至遭此慘劫、是則軍警之無用、與縣知事之怠忽、有以致之、陳州共七縣、去歲扶溝項城沈邱三縣先後失陷、今西華又陷、所未破者僅商水淮陽太康三縣耳、地方秩序、尙堪問乎、」(九月二十六日)

字林報云、中國內地會昨接到河南來函報告西華縣二女教士被擄事、函自周家口發、時爲本月廿四日、文云、今日連發二電、必已收到、二教士被匪擄去、刻已證實、按匪於昨日攻入該縣、下午四時出城、擄去男女不少、二女教士亦在內、當夜衆人與匪在西華城外十二里之李老岡過宿、今大約已在城之東北角、匪自山東來、人數不少、首領同爲范明新、二教士初以爲錢財被刦後可無事、但匪不甘心、非索現錢一萬不休、如無錢、即被擄、當日校中女寄宿生亦被擄多人、匪來時、沿途隨有被擄者、此輩大都已受拘禁數月、隨匪奔波、苦不堪言、事後當地教士探知田將軍自柳林乘汽車來調查、所率爲陳軍、得報即派兵追匪、郾城亦派出軍隊協助、但聞田斬二人之部下、意見不一致云、

字林報論接收威海衛草約

▲滿足之意流露言外

字林報社論云、誰謂英政府中人無滑稽意識耶、威海衛交還條約中、其完全保留外人權利之處、乃祗有領事館俱樂部球場公墓四項、其周圍供外人經商居住之市政區域、將歸一中外委員會顯然祇具有顧問權限者管理之、英海軍之使用劉公島、則將嚴格的受支配於該島之新地位即中國之海軍港是也、至建築道路、完全無報酬贈與中國、獨領事館俱樂部球場爲神聖不可侵犯、被認爲該埠之根本需要、於是該埠居民若得領事之庇蔭、晝則嬉於球場、夜則息於俱樂部、造娛樂之日既盡、死神來召、則有公墓爲其長眠之地、誠可謂設備周至矣、威埠外僑對於此約意見如何、尙無所聞、但人情每多不平、尤以英人爲特甚、則指摘之聲、勢不能免、但就全體而論、此約中之一般協定、可謂於各方面皆極公道、如關於外國居民之規定、(除上述之規定外)誠爲一種最良又最爲巧妙之解決法、彼承認外人居留於該埠之權、以後外人赴威者、不必再慮其根基被剷、外國地主得享有土地權、地契得隨意轉換、而又無損華人之自尊觀念、外人與華人分享市政上之管理權、大致與烟台情形相同、主政者則華官也、其最足以引起懷疑之規定、殆爲以該埠歸海關支配與其他商埠相同之一條、但却又無他種辦法之可能、威埠居於烟台青島之間、所可享之商業甚少、且其商業幾全恃其爲一自由海港之地位、此人所共知、是故中政府允許開汽車及他項車輛之大道、使威海衛與腹地接連一層、非常重要、改良道路會對於此項規定、應加以注意而助其成功、威埠中國居民於前此二十年來確屬興盛而快樂、今後中國自管該埠後、自當竭力振作、使彼等不受變更之害、庶幾無傷於國民的法螺耳、

同時此約尙未最後簽字、且尙無最後簽字之形勢、上星期本報駐京通信員吉爾般脫氏函稱、北京中國政界間風傳、此約將批准、因英國已允將條件「大加修正」之故、然英使館對於此說斬截否認之、並有一英員質直聲稱、「即使英國願付代價與華人俾取回威海衛、華人在目下心理狀態之際、恐亦將拒而不納、」此言可謂切中華人之心理、蓋中國對於許多其他事情之態度固往往如此也、唯此次草約之宣布與上述風說有關、吾人亦不難見及之、英國於此等條件、並無可恥之處、旣已宣布、即將堅持到底、且此宣布不啻予威埠英人所般盼之保證、彼等今已知結果最惡亦不過如此、總之、就本案全部情形論之、欲爲威埠英人、再有所盡力、實爲不易、因若再進步、即將指促英國自動的承認歸還威海衛於中國之一事實也、凡有理性之人、當決不能謂英國此項承諾尙未由此約完滿履行之、故中政府殆亦無延不批准之理、中國學生對於此項交涉結果、當亦可以滿意而不必喬指以示反對也、

中俄會議與承認蘇俄問題

▲中俄交換意見說作罷

加拉罕與王正廷接洽中俄會議之形勢、若有進步、其實仍貌合而神離、加氏之意、除中國先承認蘇俄、無其他辦法、頗欲堅決、據熟習俄情者云、蘇俄之堅持承認、蓋非得已、因俄人對於蘇維埃政治、仍在懷疑中、故蘇俄政府欲引起國外之承認、以堅民心、求之於歐美列強不得、乃轉而東向、以謀中日兩國接洽、東京日俄會議、長春日俄會議、其結果不過如彼、是故又以滿蒙各問題、求承中國之承認、吾人若執俄國已具人民土地所有權言之、或足言已到承認其政府之程度、惟國際法之刻板文章、非所應用於外交、故中國對俄代表之要求、頗欲考慮云云、其言頗有見地、聞王正廷本約二十四日與嘉拉罕會議、非正式的交換意見、旋因忽染小病、已入醫院、交換意見之說、遂作罷論、聞王氏得某名流之語、戒其勿爲領事式之外交、王近並願以贈一般國民及親俄之學者云、

湖北軍政界之更動消息

▲軍政要人均請辭職……海軍司令接替有人

漢口通信云、現在鄂中對於援湘援川之事實、已成見慣、惟新近發生之上自督軍下至警務局長、皆有換撤之消息、省議會因此向兩廳喧鬧、風潮極烈、彼此皆懷逐鹿之念、各顯神通、顧鄂政界之如此搖動、其事實之發生、乃在一個月以前、吳佩孚前有一電到鄂、此電明交蕭耀南張聯棻兩人、其內容則明指蕭張合作、維用小人、鄂振娥實官蕭爵、王連城成志等、相依狼狽、請徹查云云、張爲軍署參謀長、鄂爲政務廳長、王爲軍署之軍需課長又兼造幣廠長、成爲軍省兩署秘書長、電中尙有財政廳長鄂幹卿、綜鄂中之上等人物、除不要緊之實業教育兩廳長外、所有佔軍政要津者、悉在電中、吳此電蓋以自己舍辦自己、殆從來未有之事、而政界總辭職之行爲故吳來此電、此電到後、蕭耀南等不免當頭一棒、謂係據採報告、實則有人在洛告發此一干人打夥求財、當時立以請巡帥派員來鄂查辦爲請、而所謂巡帥、並未派人前來、實際上鄂中之巡帥密探、則星羅棋佈、無界聲、從此亦胎生蕭張此電之不果、復總辭職之事、緣不有、是以有今日之事發生、究竟前途如何、殊難測度、現在有謂勤消息者、爲蕭耀南、蕭之更易、固爲別有原因、而此案亦一大原因也、張聯棻南上辭呈、聞業已准矣、而官長勞烱光及王連城、郭幹卿、劉振璣等、均已上辭職書、或已兩上、蕭均轉達洛陽、尙未批復、或尙有一干椿人難免也、據別一消息、吳擬劉福來與蕭對調、省長用張國淦或何佩鎔、參謀長有劉某升任說、財政廳最難得、尙未定、大約仍畀魏聯芳、其餘皆有人進行、此外海軍第二艦隊司令甘聯璈辭職、現擬定李景羲、海軍界因有變動云、

東江戰局與桂省形勢

▲江楓電船炸燬之影響……滇唐派兵入柳之懷疑

廣州通信云、連日東江軍事、尙未見有何種捷報、聞孫中山巳甚飛鵝嶺、親率兩劉所部向惠城攻擊、惠城陳軍、自平山失守、接濟已絕、糧食因乏、大有易子而食析骸而爨之勢、楊坤如部下黃王兩團長在城死守、近兩驗軍用大砲猛攻、均被擊毀、楊氏以兵敗將亡、大爲膽寒、有逃往河源之說、現驗軍復加入胡思舜全部、協同攻惠、胡爲滇軍健將、所無不克、惟二十日後驟訊沈寂、則航空局長楊仙逸之殉難、不無影響、緣孫中山急於蕩清東江、故特令航空局長楊仙逸、預備炸彈空中魚雷等、供給飛機前敵之用、二十日、楊局長偕魚雷局長謝鐵良、長洲要塞司令蘇從山、乘電船江楓號赴惠、由博羅駛往白沙堆、距至半途、不知如何失愼、隆然一聲、全船爆炸、楊及謝蘇三人均及於難、孫中山聞之、大爲歎息痛悼不巳、一說謂中山離船不過半小時、可謂天幸、故軍事因之而稍爲停頓、然東江一日未下、則粵局一日未定、軍事變化、殊不可測、最近如唐繼堯之密謀援粵、已露端倪、深恐東事未平、西事大起、則我粵大局將不可收拾、蓋唐繼堯素與陳炯明聯絡、復以在粵滇軍一日不除、大足爲彼後患、故挑撥離間、使相攜二日前派代表來港、有所運動、計未得逞、近忽派兵侵入柳州、殊足令人注目、查柳州本桂將韓彩鳳防地、月之初旬、韓氏得所部報告、謂唐繼堯陳師桂邊、現前鋒由滇邊抄出河池南丹、經抵懷遠云、韓氏聞耗、遂準備退讓、率部移駐遷江、次日滇軍大隊入城、約一旅許、並出有佈告、謂奉命押解大帮烟土來柳銷售、並無侵略之意、然唐氏之兵、突然發現於柳州、果爲何意、助陸歟、侵桂歟、苟爲助陸、則韓彩鳳何故避之、如爲侵桂則韓亦健者、何以輕棄柳州、不以一矢相遺、此中必有絕大秘幕、或將向粵窺伺、未可知也、現孫中山以桂事爲慮、宜早定桂局、俾免西顧憂、有令劉震寰率師回桂、乘時收拾之意、近桂省將領、多數傾向劉氏、據劉震寰高劉錦華均派代表來粵表示服從、黃紹雄於昨日親自來省、到二沙頭謁見、進謁劉震寰、請示進勦南路殘軍辦法、並請劉氏早日回桂、俾得相與戮力、奠安桂局、劉氏甚爲嘉納、當與籌劃一切大約劉部回桂、戍將見諸事實也、

江楓電船炸燬情形

▲楊仙逸等被炸殞命

東江方面陳軍、連日向後退却、孫中山飭各軍節節追擊、並令航空局長楊仙逸、預備炸彈空中魚雷等、供給飛機前敵之用、二十日、楊局長偕魚雷局長謝鐵良、長洲要塞司令蘇從山、乘電船江楓號兩艘、由博羅駛往白沙堆、距至半途、不知如何失愼、或謂電船因太緊相壓、或謂炸彈因熱力壓迫所致、二說現未證實、隆然一聲、全船爆炸、航空局長楊仙逸、魚雷局長謝鐵良、長洲要塞司令蘇從山、及兵士十七名、當場炸斃、各人屍身、均不得完體、爲狀甚慘、時孫中山在飛鵝嶺忽見白煙一道、騰空而上、未幾、即接報告、大爲嘆息、楊局長遺骸、昨日已運回省大沙頭航空局、二時舉行大殮、廖仲愷孫科吳鐵城、暨大本營要人、均到場舉哀、查楊仙逸係香山人、爲檀香山華僑之子、少時、曾在紐約受過優美教育、並在美國航空局畢業、與吳鐵城林森爲民黨中人相友善、入同盟會後、屢勸其父捐貲援助黨人、並與辦工藝學校等事、孫中山回粵時、楊仍在美國、本電召來粵、畀以航空局長職、不料竟遭難身殉、民黨中人、深爲婉惜、並聞楊之老父、年逾古稀、現居於香山鄉間云、又一消息、九月二十日下午、航空局用民船三艘、江楓電船一艘、裝載炸彈軍實等、游泊於梅湖地方、航空局長楊仙逸等、討論飛機轟炸敵軍方法、楊局長持大炸彈考驗、灌注水銀、忽然失愼、致令炸彈爆炸、時下午五時半也、當場炸死航空局長楊仙逸、長洲要塞司令蘇從山魚雷局局長謝鐵良、飛機師吳顯枝馬瑞麟及隨從人等十餘人、該船被炸、餘船幸未波及、各人屍身、飄沉海中、各船員役、設法打撈、始曉僅尋得楊局長屍體、定爲最慘、即用船拖回、二十三日已運抵大沙頭、在東南山居重置購棺入殮、省中要人及楊君戚友聞耗、紛紛到場送殮、異常哀戚云、

呂春榮獨立始末紀

▲前後計四日

廣州通信云、東路討賊軍第四師師長呂春榮、原爲閩國雄舊部、閩死後、由呂代之、去年隨往粵軍由梧入粵、呂亦率所部參列戎行、自是以後、粵人咸斯呂繼閩國雄之志、遺禍桑梓、故夏歷正月、呂奉命駐防西江、于肇慶與沈鴻英部之張希斌旅大衝突、粵人皆左袒呂、亦愛之至也、詎呂未幾奉命移師高雷、協同善後處長林樹巍辦理善後事業、遂與陳軍之鄧本殷通、並使其旅長張魯藩發局參謀長、赴港謁鄧、且訂攻防密約、事爲中山方面所聞、派電詰呂、呂知機已洩、爲自存計、即宣布通緝張魯藩、並請中山曲恕、中山鑒其悔悟、乃不予深究、顧呂此後仍暗通奸于鄧、于是於最近惠城在將下中、鄧迭催呂宣佈獨立、冀以牽制聯軍、以解惠城之圍、聞呂于獨立之前、陳炯明曾派人在港給呂之心腹呂愼之以獨立費一萬元、使相機而動、其餘則云繼續接濟、其實陳軍現當此窮窘之際、爲有餘力、繼續接濟、特以此區區萬元誘呂而已、至呂部現巳被其所部旅長莫雄、高雷善後處長林樹巍、南路討賊軍總司令黃明堂、三羅警備司令譚啓秀、分別截擊、前後僅得獨立四日、即敗潰而逃、茲據所得各方報告、紀述如下、呂於月之十二日在遂溪縣宣佈獨立、就帶雷善後處長兼陳軍第二師長、除張魯藩旅外、有莫雄旅及新編之陳卓胡漢卿部三營、呂之獨立、莫雄實不贊同、故立率所部退守化州、一面通電宣布呂之罪狀、一面布置攻呂、是呂所恃者、僅所編胡漢卿三營而巳、呂獨立後、即分三路出發、一路攻化州取道信宜、而入三羅、以援西江、一路由梅菉入電白、而過兩陽擾四邑、一路由安舖而進廉江、以窺黃明堂之地盤、在呂以此計畫、似以爲完備、豈知以三營兵士、安能如此分馳、在其最初之心計、以爲旣經發動鄧本殷在瓊、渾載大軍協助、所謂三營者、必不止此也、詎呂此种心計、爲黃明堂所先知、立調大軍到山口安舖一帶、猛將遂溪之西北部圍擊、同時莫雄部、又由化州直下、打斷其出梅菉之路、而鄧本殷又無數兵至、至十四日、莫黃兩部即逼近遂溪、而林樹巍譚啓秀兩部聞訊、亦星夜調大兵來援、於是向遂溪、爲左右之夾攻、雙發齊下、十五日呂以不支、乃率衛隊十餘名、向廣州灣赤坎而逃、呂之獨立、遂如曇花一現、現黃莫巳將其詳情、通報各方面、莫則率所部及收編者、計有六千餘人、請命中山、以爲進退云、

廣州市三行罷業近況

廣州羊肉行及酒樓茶飯店行、因抗捐罷市、迄今仍未解決、至二十一號、砲竹行因砲竹印花稅實行開辦、又一致停業、於是羊肉酒菜砲竹三行、遂成三角式之罷市、茲將各該行罷市後之情況、略誌如下、「羊肉行」自財政廳批准梓萊公司開抽屠羊捐後、該行即起反對、一再稟請撤銷、未蒙邀准、各屠羊店遂聯同罷市、以爲消極之抵拒、計罷市迄今、已有多日、官廳勒令開業無效、乃將屠羊店司事數人拘去、一面佈告各羊店、限日復業、否則永遠停止其營業、並將佈告分貼於各羊肉店門前、惟羊商亦以商務困難、難勝担負、未允照抽、故昨二十三號、市內各羊肉店、仍閉門如故、又聞承商因各店罷市、無捐可抽、擬設屠場、自行宰羊、惟開罷市之後、絕無羊隻運到、該承商所擬計劃、恐成難償所願、且聞羊業中人對人說稱、非罷市風潮解決後、斷決必無羊隻運到、因該行與販家一致聯絡云云、「酒樓茶室飯店」本市酒樓茶室飯店西餐館菜艇等、因抗抽筵席捐、自十九號起、陸續罷市、二十二十一兩日、除罷市之外、尙有小數茶室、照常營業、惟至二十二號、無論大小酒樓茶室晏店菜艇等、均巳停業、西餐館前未停業者、至是亦暫閉門、風潮似頗擴大、此次該行罷市、牽動甚大、與行酒行生魚欄菜欄海味行柴行油行等、均受極大之影響、而該行除入各行貨價、爲數綦鉅、現該行巳議決於停業期內暫不支結、但適届中秋節、正爲商場找結賬項之時、與該行有交易之各行、猝受此意外打擊、金融上所受之阻滯、誠非淺鮮也、現該行工商聯同一致、團體頗固、酒樓茶室中、間有欲開業者、亦爲工人所阻、其中有因未入行而仍照常開市者、則又被人前往搗毀、俾稱光顧、聯群結隊、登樓粘坐、終日不去、欲圖專利、反大受損失、翌日遂均不敢再作馮婦、故二十三日、市內屬於該行之各店、巳完全停頓、惟一般茶居、因受該行罷市之影響、生涯則旺極一時、無論大小茶居、均座客如雲、有在坑滿坑、在谷滿谷之勢、後至者無位可得、則鵠候以候、得一座位、如獲至寶、幾視同兎管一般、其擠擁情形、於此可見、此外粥店甜品店等、亦均利市三倍、惟一般老饕之流、以及有廬全擁者、則因此大感不快、而車夫與苦力、因公居罷市、失知啖飯地、尤覺狼狽云、「砲竹行」砲竹行因砲竹印花稅實行開辦、以近來商務凋苓、不堪再增担負、當即集衆議決、聯請當道撤銷、昨二十二號、該行因未得完滿解決、遂一致暫行停業、將舖門關上、是日永漢南路長樂興隆街各砲竹店均巳閉門、而二十三號、各砲竹店復於門前貼出字招、文曰「暫停交易」、聞現在尙未有解決辦法、刻下將届中秋節、俗例均燃串砲慶祝、一般人恐砲竹行罷市後、無從購買、故昨日紛向雜貨店及對聯舖購備應用云、昨日瞭步墟營造爆竹工廠、經巳一律罷工、要政府收回成命、間有擬遷往澳門製造以避此項捐抽者、查對於營造爆竹一門、用硝礦爲料最多、本省之稅收、亦以硝礦收入爲大宗、自該行罷工後、商辦之硝礦公司、受其影響甚大、連日該公司收入、均居寥寥、或謂政府因小而失大、於國家餉源、亦覺大生窒礙云、

高凌霨等所發之命令

九月二十八日大總統令國務院攝行、蔡用助王祖榮均晉授陸軍中將、韓金元胡建中均晉授陸軍少將、此令、內務總長高凌霨呈請將察哈爾興和道道尹、薛慶嵩免去本職、薛慶嵩准免本職、此令、任命張同禮爲察哈爾興和道道尹、此令、內務總長高凌霨呈准江西省長咨請調任韓兆鴻爲南昌縣知事、應照准、此令、內務總長高凌霨呈准安徽省長呂調元咨請將省會警察廳警正姚崇一、免去本職、應照准、此令、內務總長高凌霨呈准安徽省長呂調元咨請任命袁華漢爲省會警察廳警正、應照准、此令、內務總長高凌霨呈准陝西省長劉鎭華咨請任命王四哲爲省會警察廳警正、應照准、此令、巫懷清金永昌吳恩和石鳳歧諾們達賴巴達瑪林沁均給予二等文虎章、此令、葛理邦花苗嫩、均給予三等嘉禾章、此令、曹錡給予三等嘉禾章、此令、

何炳松對一中風潮之聲辯（續）

(六日標題改性)炳松平生拘謹、出自天性、娶妻十年、僅育一女、先慈抱孫心切、爲納小星、來自鄉間、盡人所悉、北京香爐一聲娼子八字、言者實太忍心、聽者何堪入耳、學生口德、如此不修、又豈教育界之幸事、至謂鈞坐□相水到杭後第一事即包土娼之語、好人造謠、誣及寓長、奚論炳松那預上爲部惡劣、生自何時、賭友何人、賭局何處、向壁虛造、毫無証據、正所謂欲加之罪、不患無詞、(七日造謠賣友)謗蔣諸人、與炳松有師生朋友之誼、凶終隙末、至爲痛心、試問北京造謠、聞者何人、松之出此、理由何在、則不辯自明、又云、誣蔣伯潛先生夾毒朱酬勞費四百元、此言果向何人所說、能否証明、至胡之德先生代課一節、巳詳第一條中、誠如彼言、松欲爭之於後、奚不於先、斯又情理之所無者也、(八日手段卑鄙)炳松生平迂拙、足跡不及於權門、枯守斗室、問候並疏於師友、宜言運動新一中校長云云、試問松所藉以運動之某有力者、與電話中所求助者、究係何人、職使徐文綽等捏名評毀、見者何人、旣無眞實之姓名、顯係虛構之事實、此不足徵者一、至於用人行政、官廳自有權衡、鈞長旣非受人運動之俗吏、炳松亦非奮緣以走之小人、黑白是非、自有公論、此不足徵者二、炳松於新一中校長一席、再辭三辭、呈文俱在、求去情形、早蒙洞鑒、此不足徵者三、至新一中校長做一天也好的之語、聞者何人、純係捏造、此不足徵者四、總之校長一席、責重祿薄、何利何名、炳松於此中艱苦、備嘗之矣、腐鼠之嚇、雖大有人、癡廢之說、松實久矣、(九日觸犯刑事)城磚傾欵二事、黃前校長業巳涉訟、現早却下、無俟贅言、第旣列諸呈文、庸當略陳眞相、包工之運碎磚、校中始終干涉、誣爲炳松包賣、試問契約何在、至於黃任抵價之說、出於陳願記面述之詞、苟非事實、陳願記願負其責、七月份經費通知書、合計第一中學洋四千四百九十元、係合一中一師、並未分別、炳松領去者、僅爲一師之款、非爲一中之款、旣無冒領之事、又安來詐欺之罪耶、(十日破壞學校)炳松受聘以後、一意整頓、竊爲學校任嫉怨、不以敎席市交誼、開罪他人、或即難免、此次新聘教師、雖不敢謂皆屬奇才異能之人、實皆一時優秀之選、即按呈文中之王文觀先生、新自北高英語部畢業同鄉、居心純潔、成績斐然、徐文綽先生畢業北大、即著孟子外書、識者無不傾倒、今夏九中七中聘中、皆思招致、陳育才先生畢業北大理科、曾任講座、學生信仰、凡此諸人、旣肯受炳松之聘、爲學生者如何歡迎之不遑、乃未入校門、先受辱罵、誹薄師長、信口雌黃、斯又頹風所在、而不可不大事整頓者也、炳松德不足以化人、誠不足以動衆、致接手伊始、即有少數學生、煽動風潮、藉口無多、慣謀第一中七教員脫離學校、改造環境、須有自覺的動機、自立的精神、足見教育行業、又謂第一中學生宣言、我們巳覺得很久了之語、足見醞釀巳久、炳松束髮就學、即知自愛、半生耿介、難進易退、西湖明月、南屏山雲、上照下載、實鑒此心、有否飾詞、傷者即得、縱求學生悔悟、炳松雖去、有餘榮焉、釐裀之軍、向付一笑、就辭自劾、早見脫去、一俟學潮收束、略事部署、立即再請罷斥、俾遂初衷、除關於成績一節、另文報上、所有奉令查復、並請派員查辦各緣由、是否有當、理合檢同奉發原呈、具文呈請鈞長核施行、謹呈、

梅籐更氏遇災脫險情形（續）

▲日本震災之實況

是晚一夜間、地又大震、其勢凶猛難當、但是到了是晚三點、震未減、震動的次數、却略減少了、從此大家纔有了後生的希望、星期三早晨、又打發了一班少數的旅客、脫離這危險圍困之中、我們巳不得早離險地、更就孤身外出借錢、到一位老朋友那裏、他是一個美術家、是我歷年來向他購買圖畫的、好容易借得日本銀圓五十枚、僅僅乎只彀雇用一匹駝物的馬、不能騎人、且只能駝帶我們幾件狠小一隻手可提皮篋、我們正在商量如何出險、金錢既沒有、語言又不通、忽然到了一班救命的恩公、還有幾匹駝貨馬、幾乘抬人的轎、我們旣拜領了他們仁慈愷惻的協助、就再過了一個不能安睡的黑夜、在第二日星期四、就是九月六號的上午十一點鐘、跟着他們、一同起程、這一班有二十多人、內人是坐在一把籐邊的籐椅上、兩旁用繩索、縛在兩根棒上、高抬的抬着走、我却是同跟班一樣、徒步跟隨、足足的走了二十五里、直到黑哥尼、方才得了一乘轎子、但是坐在上面、擺搖不穩、因爲地動、還是照□的凶猛、甚覺可怕、我寧可走下、等到眞眞走不動了、再坐上去、一路忽走忽坐、總算到了審希馬、那大路經地震之後、凹凸不平、有些地方有從海水漂上來圓而且滑的大石頭、擱住去路、徧地都看見山崩地裂的縫隙、長闊不一、深淺不同、崩裂的巨穴、最小的也足以裝入一輛汽車、咳、這眞眞可爲開闢以來所未有、地震的紀念品了、我們經過黑哥尼一帶地方、看見六架兩層可坐人最高大的公共汽車、和大明輪汽車、被燬棄在路上、黑哥尼全城燬滅、菜大旅館、竟陷入湖心、其餘房屋、除容星四五間之外、都頹顛崩潰、不堪入目、從黑哥尼到審希馬那條大路、就是由卞倭多至東京著名鐵克陀大道的一部份、七高八低、尤屬崎嶇難行、我們到了那地方、略爲用些點心、飲食、至夜半才上火車、開往神戶、那一路火車的情形、也是不堪回想、我們坐的是三等車、座位旣窄、靠背又直、擁擠不堪、喧擾異常、依然不能好睡、及至星期五早晨九點半鐘、到了神戶、那才是快樂了、後來又坐汽車、到東方大旅社、報名在難民之列、後又上汽車、送我們到神戶的一座小山上直等有船帶我們到上海(下略)

南京短簡

◎齊督軍因邳碭邊境土匪未靖、特電徐州陳鎭守使、會同豫省副司令王爲蔚、派隊夾擊、早清匪源、

◎督理安徽軍務馬聯甲、電致齊督軍、巨匪范明新竄春子、飭經史旅長、在宿蒙渦亳一帶督隊兜剿、斃匪三百餘人、獲馬數十匹、打落肉票百餘名、匪巳四散、不能再行爲害、

◎安徽財政廳長胡思義赴滬、察廳長吳原卿、昨均過寧赴蚌、

◎韓省長定於二十一日夫人喪務畢後、即行電致內務部、消假任事、

◎韓省長據江寧縣民王夢霞、呈控知事私造版串、重徵賦稅、察閱所呈之串、印文似有不同、其中顯有情弊、合行財政廳派委會縣查覆、

◎電政傢局長、查悉上新河鎭爲木商薈萃之所、擬呈請交通部、在該處設立電政分局、以利商民、

◎交通部咨詢韓省長、此後如有俄國難民過境、概行免收車費、以節地方欵、

◎交通部定於十月一日、開議路警備會議、電飭津浦滬寗各路局、派員與會、

◎警務王處長、昨日召集各上級警務人員、會議籌辦女警進行、須先加以敎育、

◎三牌樓北區二分駐所巡士陳某、因神經錯亂、用槍擊斃巡長一命、刻巳解由總署訊辦、

杭州短簡

◎省議會視副議長、總商會金會長、與皖紳余誠格等、在滬集議、尙須赴蚌埠安慶、與馬督理呂省長、接洽和平公約、

◎南院議員來杭、民生協進會、公民大會、法政學會、私立法政學校、務本女子蠶校、均派代表多人、前赴城站歡迎、並由督辦處特備車輛、分送環湖清華清泰各旅館居住、

◎浙籍議員張復元等、二十九日申刻、假座綢業會館公讌兩院議員、盧督辦定三十日中午、在軍務廳歡宴、各議員即於三十日夜車回申、

◎砲台司令官張伯岐、第一旅長郝國璽、昨由防地晋省、與盧督辦協商要公、

◎僞長江討賊軍總司令部副官張文卿、在拱埠武林路第九號門牌內、附設機關、私自招兵、爲衛戍司令部發覺元務查、偵悉秘密情形、當會同憲兵破獲、幹解督辦處訊辦、

◎王寶業廳長、委任湯時環爲秘書、葉疇東爲調查員、蔡紹楨爲學習員、李長保莊經貫爲諮議、

◎全國敎育會聯合會駐滬招待處、推舉韓政修何作楫來杭、至省敎育會、催推代表赴滇、

各縣消息

蘇州

●支配教育問題　吳縣教育局、爲支配本邑市鄉教育經費事、日昨具呈吳縣知事、請予轉呈教育廳、文云、呈爲自治恢復、市鄉教育預算、能否仍循舊章、通盤支配、請予轉呈核示事、竊維本縣二十八市鄉、附稅有多寡之異、事業有繁簡之別、教育經費之支出、自不能無或盈或絀之不同、歷年辦法、表面雖各有此疆彼界之分、實際已爲酌盈劑虛之計、本年自治恢復、遵照省令解釋條文、市鄉教育預算、理宜提交市鄉議會議決、以昭鄭重自治團體、但一經分割、盈者當然爲推廣事業、或保存積聚之用、而絀者實無術以自全、職局召集各區教育委員共同討論、僉謂提交董事會、議決辦理、現經董事會、一再討論、議決呈請教育廳、核示進行前來、所有二十八市鄉、教育預算、能否仍循舊章、通盤支配之處、理合備文、陳請縣長、迅賜轉呈教育廳、核示進行、

●女師借倉案續聞　吳縣公署前日開會、討論解決二女師校、借用倉屋問題、議而未決等情、業誌昨報、茲再將開會詳情、補錄如下、開是日到會者、有三邑倉倉董、在籍省議員宋銘等、縣議會代表孔康侯及市鄉董事、約二十餘人、互相討論後、議決由省委費樸安、會同郭知事、及倉董就實蘇局地址、照倉屋原式、建築工竣後、再行將新橋巷貧倉屋、撥歸二女師校、改作校舍云、

●教職員聯會定期開會　吳縣小學教職員聯合會、因聞吳縣公署、擬在各小學教職員十月份月薪內、不徵同意、擅扣一成、以助日災之說、當以此項消息、如果屬實、跡近派捐、未便默認、故該會現特定期於十月一日上午十時、在該會事務所、開臨時會、集議該案、共謀對付、昨已分函各小學教職員、邀請准時到會列席與議矣、

●工校已故教員准予給邮　公立工業專門學校校長劉北禾、因該校教員劉巽權、在校担任教授十年、勤懇任職、內外翕然、近忽患病身故、該校教職員學生、莫不惋惜、且悉劉故後、家況蕭條、故劉校長、日前彙集該教員生前熱心教育事實、呈請教育廳長、轉呈省署、請予給郵等情、茲悉省署、現已給發該故教員家屬匾額一方、省長親題「斯文未喪」四字、至所請給郵一層、聞省署已批准如所擬辦理云、

●丹徒教育參觀團來蘇　丹徒縣教育會參觀團、陳邦才、莊摛芳等十餘人、日前來蘇後、寓閶門馬路中華旅社、翌日至各學校參觀後、於二十八號上午十時、至大儒巷第三高小學校、下午至謝衙前第二高小學校、及北街東七、引智兩國民學校參觀、聞其注意之點、專爲調查實施小學制之種種辦法云、

●聖公會擬設女子夜校　閶門內東中市、聖公會服務社、近有創設女子英文義務夜校之議、不收學費、書籍自備、年齡十五歲以上、二十五歲以下、學額暫定十五名、有志向學者、均可報名入學、每晚七時爲教授時間、聞已聘請梅女士等担任教授云、

徐州

●學校罷課未解決　銅山縣立各校、因經費無着、相率停課、已誌本報、梁教育局長對此風潮、無法解決、已具呈縣署辭職、昨日得崔知事指令云、據呈已悉、查縣教育經費、竭蹶萬狀、本知事極深焦慮、應即由縣署招集教育董事會議、設法趕速籌措、以資維持、該局長服務桑梓、與論推重、尚望勉爲其難、勿萌退志、仰即轉知各該校長、照常上課、以免曠誤、所請遴員接替之處、應勿庸議、現梁局長已將此項指令、轉知各校校長、稚各校長以教育上之窳棘、在於無款、現教費已停發四月、實不能強各教員枵腹從公、須俟董事會議後、得有確實担保、始能上課云、

揚州

●城鄉警官會議　江都警察官吏、因縣議會於提議十二年度地方預算、核減警費四千餘元、撥充貧兒院及濟良所經費、認爲藉端剝削、爰於昨日(二十七)下午假新城萬壽寺內、藉開研究會名義、公同討論對付方法、維時城廟及市鄉警官與會者近六十餘人、由一等警佐陳鏡如主席、報告經過情形、次由警察教練所教員溫新、沈繼慶、巡官朱康侯、鍾士發等、相繼發表意見、結果維持原有狀況、反對縣會主張、並向參會請願、編又議組四鄉警務聯合會而散、

●提議竹樹抽捐　地方救產處、因據公民黃瑞卿等請辦「竹」「樹」捐、補助警學經費、遂轉呈縣署察核、曹知事已送交參事會會議矣、

●米市最近價格　自蘇米弛禁消息傳來、此間米價爲之一濺、日來弛禁打稍、加以新穀售者衆多、遂見回鬆、目下上色米每石九元五角、中光八元三四角、下色米七元六角、開一屆秋末、尚有回鬆之望云、

●一三公司倒閉　西門大街一三公司、專售廣貨、係許易山經營、交易甚盛、因做煤油蝕本、於前日(念六)倒閉、虧欠數達萬金以上、以無錫廣勤工廠爲最多云、

南通

●清理城基之進行　南通拆卸城垣、及變賣磚石等事、均由自治會辦理、嗣奉督軍訓令、以清理城根地畝、及磚石基地售價、一律撥充教育經費、茲縣教育局、因本邑教育經費、支絀異常、關於城基磚石等項、亟須清理、變賣應用、業會同縣教育會進行矣、

●檢驗金沙區命案　金沙區農民徐世成、被該區緝私營鹽兵、串同土痞、評指爲鹽梟、索詐不遂、毆傷斃命一案、經縣署依法勘驗、尸身左右兩眼胞、各有磕傷一處、左臂有鐵尖、戳傷三點、左脇肋有拳傷一處、面色及胸膛心坎肚腹十手指甲、俱青黯色、委係生前受傷服毒身死、畢知事以死者究在何處服毒、應詳細偵查、刻已咨行通屬緝私營、請將釀事兵士、解送到縣、以便審訊云、

●兩請查禁私銷印花　通邑印花稅票發行所、因他處所銷印花稅票、闌入通境、違章侵銷、對於本縣發行印花稅票比額、頗多影響、爰函請官廳、聲明定章、布告嚴禁發行、以後如有違章私銷、及偽造戳記等情事、定予根追、從重處罰云、

清江

●仇殺案之判決　淮陰警察第二分所差遣宋啓榮、爲人仇殺一案、所有嫌疑犯卞鴻恩、昨經縣公署訊判、主文如下、卞鴻恩共同殺人之所爲、處二等有期徒刑六年、在押未決日數、准其抵折、毛瑟槍一枝、彈殼一個沒收之、審判費用、歸被告人負担、

●道縣晉省吊唁　淮揚道尹胡翔林、及淮陰縣知事朱光瑩、均於前日趁輪晉省、吊唁韓省長夫人之喪、大約出月方能公回也

●警員因竊案處分　淮陰警察第二區第三分所、在河北岸西段、地勢窵闊、近日竊案迭出、計有十餘起、該局長黃敏齋、當將該署長錢鴻賓記過一次、署員張錦棠記大過一次、巡官馬文斌降爲代理、仍限期將賊盜、併獲具報、

常州

●和平會之又一響應　二十八日本邑基督教分會、致電發起和平會議之何東爵士、略謂我國共和再造、綱紀失墜、喪亂頻仍、同室操戈、迄無寧日、先生念祖國之淪胥、通電全國、發起和平會議、一致贊同、挽既倒之狂瀾、作中流之砥柱、登高一呼、萬山皆應、敝總會已派代表與台端互換政見、務祈力謀進行、俾得早日統一、全國幸甚、

鎮江

●縣會補選之省令　鎮周金壇丹陽揚中各縣知事、昨奉韓省長訓令查各縣議事會缺額逾三分之一、應辦補選、前經通令自行擬定補選期限、呈報備核、報到者已有多數、該知事尚未具報、殊屬玩忽、限三日內、將補選進行辦法、具報毋延等因、各知事均已奉令遵照矣、

●法警查獲鴉片　城外西塢街左近張連吉、私賣鴉片、已非一日、昨經丹徒地方檢察廳法警長張君、率警往仝、搜出鴉片、當將張連吉解廳、依法究辦云、

●紙織錢莊消息　近數年來、鎮埠金融頗爲發達、本年創設之新錢莊、已有三家、近聞又有錢業張某、獨出資本四萬元、就銀山門大街恒盛錢莊舊址、開設安康錢莊、現正組織一切、聞定於重陽節左近開市云、

●西門大街之火警　鎮郡西門橋下大街明記竹簍店、於二十七日午後三時、不戒於火、致兆焚如、延燒元太棉花店、楊元興古玩店、彼時火光燭天、幸經各坊救火會水龍齊集、竭力灌救、始得熄滅、聞各店焚燬貨物、共值三千元之譜云、

松江

●籌祝雙十節消息　雙十節將屆、此間救國同志會、益德會、通知各校、略稱雙十節行將瞬屆、我人應舉行大游行、現定本月三十日下午、在景賢女中校開預備會、務各來校共襄盛舉云、

●今日之兩大會　今日(三十日)下午孔教會舉行選舉、七縣教育聯合會、亦於是午舉行云、

●少年何爲輕生　今日縣署據廣富林保甲呈稱、有該處某藥舖夥友太倉人陳伯魚、年二十五歲、不知何故、忽於昨晚在店中服砒毒、翌早毒發斃命、據該處人云、陳以虧空數十元、店主初擬歇其生意、旋作罷論、陳忽服毒自盡等情、惟陳家尚有老母、是否尚舍別情、言人人殊、聞縣委警吏往勘云、

●墮胎殞命志略　新橋鎮居戶焦姓無後、招贅松人杜某爲婿、焦姓本有二女、大女故後、妻杜以小女、近因婢女阿巧、私通有孕、不容於主婦、乃令墮胎、距私兒甫產、該婢因受傷過重、已於昨晚殞命、聞已報縣云、

鄞縣

●拆城築路之近訊　鄞縣姜知事日前呈會稽道尹文云、本年七月二十五日、奉浙江財政廳第二三四號訓令、案奉督辦處省長公署會銜訓令、以案據會稽道尹呈、據鄞縣市政籌備處處長陳寶凱等、兩請先拆六門耳城、趕築四大幹路、並以餘地變價充作修築幹路經費一案、轉請察核施行等情、令廳查核議覆、以憑察奪等因、轉行到縣、奉經遵令辦理、並就近秉承鎮守使鈞尹、一面函致職縣市政籌備處體察情形、先行勘定畫界、酌留公共場所、並有餘地若干、繪送詳確圖說、以憑轉呈在案、旋准市政籌備處函復內開、竊查敝處所請先拆耳城、趕修四大幹路、以餘地變充修路經費、爲拆城築路入手辦法一節、係依據內務部核准鄞縣市政籌備處簡章第四條第二項、有關於拆城築路及興拓市場範圍內土地之處分事項之規定辦理、按鄞縣城垣、周圍長約十八里、城基最闊者、不過二丈四五尺、僅及原定計畫馬路五丈之半、非將馬道一併計入在內、實不敷用、而馬道雖經財政部指令官產處畫歸敝處修築馬路範圍以內、然已僅餘九畝有奇、其已標賣之馬道、須由敝處備價購回、方能建築馬路、則所需築路經費甚鉅、至耳城城基、不得列入官產處事務所標賣冊內、其城基土地、確在拆城築路範圍之內、自應由敝處照部准簡章處分、查鄞縣六門耳城、除北門甕城內略有空曠土地外、其餘五門兩旁、商店林立、若改築馬路、應令拆讓、以資開拓、須出以相當代價、或即以耳城城基餘地與之交換、是名雖變賣餘地、其實截長補短、挹彼注茲、省處分土地內應有之手續、至贖回馬道、尤非籌有大宗款項不可、敝處若無處分拆城築路及開拓市場範圍內土地權、則無米之炊、市政從何籌備、此前甯波公民朱佩珍、王正廷、傅宗耀等、所以擬具簡章辦法、先行呈請督軍省長轉咨內務部核准在案、而後設立鄞縣市政籌備處之實在情形也、至若城墩、其基地無不在馬道範圍之內、馬道已在敝處修築馬路範圍以內、遑論城墩、況敝處拆城築路一案、係援照津滬拆城築路辦法、查天津變賣拆城餘地、築成圍墩馬路、通行電車、至今稱便、與上海拆城案報告、就地設法、將填濠河築路餘地、整理取資、逐漸抵償借墊各款、其他南通等二十餘處之市政、亦多照此計畫、變賣官地、以充經費、皆有市政月刊及報告冊等可稽、蓋拆城築路等事項、非籌足經費不爲功、敝處拆城築路、與津滬各處、事同一律、所請變賣餘地、亦無非以有餘補不足、爲築路及開拓市場之用、況原有耳城城基、統共不過一畝有零、除留築馬路、或設停車場小菜場及其他公共場所外、其餘地不過在二畝左右、嗣後所需經費正多、今姑就地設法、俾市政得以早日觀成、以副地方各長官期望之盛意、茲遵來函、派員勘定劃界、將耳城餘地畝分繪就圖說、相應備函復請貴公署查照、希即呈請財政廳、轉呈督辦處省長公署暨核備案、並紳公誼、等由過縣、知事又經派員按圖履勘、據報耳城城基、合計實僅五畝有零、除留築馬路、並預備建設停車場等公共場所外、餘地不過一畝有零、似應免再歸入官產範圍變售、以重市政而利進行、是否有當、除呈請財政廳核轉令遵外、理合檢同圖說、具文呈報、仰祈察核云、

●浙海常關落成典禮　鄞縣江東浙海常關、自去年建築以來、業已改造完全、於昨日中秋行落成典禮、到有鎮守使代表陳參謀長、道尹代表葛科長、姜知事、林監長、韓署長、英領事、輪船公會代表俞潤泉、施仰山、邵錫鳳、項仲綵、漁業公所代表張讓三、稅行代表何翔生、王蓮芳、南號代表郁桂芳、北號代表梁通湖、及袁監督、廿稅務司、周子衡、鄺守方、張叔馴、與各科上下科員等不下百餘人、頗極一時之盛、其新屋前廣闢園地、園前置軍樂台、上懸五色旂萬國旂等、並由何翔生等招待來賓、秩序井然、其儀式如下、一、奏樂、二、升旂、三、行落成禮、四、監督袁湛初君致落成詞、並述海關之歷史、及建築經過情形、與感謝來賓之貺臨、五、攝影、六、點餐、七、散會、

嘉興

●提議發行錢籌辦法　嘉興銅元充斥、制錢缺乏、市上交易、頗感不便、前月曾由北市商聯會發行錢籌、規定一文、二文、三文等三種、已經流通市面、現聞縣商會會董朱劍英、陸端臣、許益三、陶淡人、陳初覺、黃楠生等、爲劃一辦法起見、提出議案、於昨送交商會、定請在本屆商會內、提付公決、茲覓錄草案如下、(一)錢籌之發行、專爲城區市上制錢缺乏起見、故適用地點、僅限於本城城區、(二)錢籌之價值、每籌祇限一文、以示劃一、(三)錢籌之標準、每籌均須烙明嘉興商會及價值一文字樣、(四)錢籌之總額、暫定爲五百千文、嗣後設有增發籌額之必要、則再行提付公決、(五)開始發行錢籌時、應由城區各商號、直接向商會繳納現款、照市兌換、(六)各商號兌換錢籌、每次以銀幣一元至五元爲度、(七)錢籌發行後、應即提出相當之準備金、另行存儲、現款一律由商會負責照定價備兌、應仍由商會負保證之責、指定殷實商號、代理兌現、(八)本發行法須俟縣公署核准後、由縣商會定期實行、

●北城外之火警　嘉興北城外廣盛順大順昌兩油棧、於十八日下午六時餘、不戒於火、突然焚燒、一時火勢猛烈、幸鄰近各坊消防隊、先後得訊、到場救熄、始不延燒鄰右、然損失已達數萬金云、

天津

●教育心理測驗講習會　天津教育會及勸學所兩機關、因近來心理學科、異常發達、業達實施程候、已有趕速選手之必要、遂會同組織講習會一處、以資傳習實施、聘定主講爲李體乾李伯琴柴子厚三君、開學日擬定十月五日、現正從事招生矣、講習簡章八條如下、(一)學員額、以六十名爲限、各校儘先報名、以滿額時爲限、(二)學員資格、現任男女校長教員、以粗知英文與熟習者爲合格、(三)總時數、講演兼實作共三十六小時、(四)時間、每星期三次、每次三小時、每星期一三五日下午三點至六點、(五)地點、在勸學所北樓上教室、(六)開始、十月五日、(七)講義、暫不發給、各學員自備日帶紙筆、隨時記錄、(八)學費不收、

●法租界將舉行博覽會　字林報云、十月十三日天津法租界將舉行博覽會、已有七十五家華法行家允加入、專爲陳列法國舶來之品、如汽車機器工具化學品罐頭食物等、會屋係臨時造成、今甫工竣、計深六十米突、寬三十三米突、面積一千九百米突、開會時法使自北京來、舉行禮節云、

世界問題

●蘇俄國家銀行之緣起及現狀

本埠俄文「上海新生活」日報載有紀蘇俄國家銀行之緣起及現狀一文、昨字林報譯之、茲爲轉譯如左、

俄羅斯社會主義聯邦蘇維埃共和國國家銀行、於一九二一年十月十二日由蘇維埃政府以勅令設立之、此國家銀行之設立、與是年政府所採用之新經濟政策事出一律、或者竟爲其直接結果、蓋此新經濟政策之效用、乃承認私人貿易、並准許積聚無論爲金貨外幣或紙盧布之資財也、如是非有銀行之設備不可、而俄國自一九一九年起、即無銀行之存在、當蘇維埃政府成立之始、即下令將全國各私立銀行歸爲國有、合併於當時原有之國家銀行、此國家銀行之名稱、於一九一九年改爲人民銀行、其後人民銀行連同其吸收之各私立銀行、均經清理解散、其僅爲政府司出納之任務、移歸財政部之預算科執掌、蓋此科乃主政府之收入與支出者也、自是俄國無復銀行之存在、直至一九二一年中期、俄政府嚓於新經濟政策所造成之變遷、知非設立銀行以扶助復活之商工業不可、乃組織一銀行專家委員會、考慮另設國家銀行之方策、今之國家銀行條例、經全俄中央執行委員會之核准者、即此專家委員會之成績也、觀以上所述也、可知現在之俄羅斯國家銀行與從前無論國有民有公立私立之各銀行絕無關係、並非彼等之繼承者、完全爲一新獨立機關、其財產屬於自有、與國家財產無涉、

國家銀行之總行設於莫思科、全國各大埠均有分行、自成立以來二十個月、已開設分行二百餘處、現尚續有增加、所有各行經理均曾在從前國家銀行及民立銀行中任有要職者、國家銀行開業之始、資本額爲一九二三年發行之二百萬紙盧布、(一九二三年發行之一紙盧布其值等於一九二二年發行之一百盧布又等於以前發行之一百萬盧布)、現在資本額定爲五百萬(Chervonetz)(Chervonetz等于十金盧布)、其值等於五千萬金盧布、合英金略逾一千五百萬元、

存款業務隨幣價之情形而有種種變遷、在一九二二年夏季以前、存款祇收蘇維埃盧布、但在此期內盧布價值始終漲落甚劇、故存款當然不甚發達、當局爲獎勵存款起見、乃採用一種特別方法、保護存戶、俾其儲款不至受紙幣跌價之損失、凡儲款期限分一月兩月三月三種、依官定市價將紙幣合爲金盧布、記入存戶帳內、迨支取時再將金盧布折合當日之紙幣價而付還之、如是可保存戶不遭跌價損失、至銀行放款時、亦照此辦法、藉以自保、其後國家銀行發行用金貨抵當之新紙幣、(即Chervonetz)存款地位遂鞏固、

新紙幣價值與他國標準幣如美元英鎊相較、頗見鞏固、於是以新紙幣存儲者遂日衆、本年七月一日國家銀行總分各行存此種新紙幣總額計達新幣七百萬、等於金盧布七千萬〇〇一千四百四十、如是存於國家銀行中之新幣幾達全部流通新幣之總額、此足爲俄國幣制狀況已較國家銀行紙幣發行以前進步之證、除本國貨幣(盧布及新幣)外、國家銀行並收外幣(美元與英鎊)存款、七月一日總行一處、所存計合俄新幣一百五十二萬五千三百〇一、凡外幣存款得隨存戶之便仍以美元或英鎊取出之、

先是公衆對於一種鞏固貨幣之要求、日見盛強、國家銀行遂決計發行新紙幣、用金貨及可靠外幣作抵當、所採用之形式即Chervonetz是也、此新幣值十金盧布、等於美金五元一角五分、一九二二年十一月終開始發行、凡民間應以金貨付納國家之款項、皆可用此新幣、故要求其廣、人民間金錢往來亦可用之、股票交易中已有此幣之市價、發行以來、價值穩固、足與美元英鎊相埒、莫思科交易所中此幣之時價恒比英鎊高百分之一至百分之五、

國家銀行大有裨益於俄國經濟力之復活、其於對外貿易、尤加意獎勵、爲此目的、曾以鉅款多宗貸予俄人出口商、銀行成立第一年內特別注重此部業務、因銀行貸本中有蘇維埃盧布一部分、可藉此而易爲鞏固之外幣及金貨也、國家銀行外幣基金之增長、直接有益於俄國對外貿易之擴張、故此後國家銀行將盡力放款贊助出口貿易、同時以外幣供給進口商、並保證進口貨單之付款、目下進口商由國家銀行借款購進棉花羊毛橡皮綿紗甚多、國家銀行在歐洲各國皆設有用通信往來之商號、藉以經營國際滙款及收集支票與票據等業務、國家銀行每月經手滙付俄國公民之款平均約合美金五百萬元、

時評

●炸彈與軍警（默庵）

以光園一炸彈而各要人爲之心膽俱裂、一時北京之住宅衙署軍警林立、門衛森嚴、以爲如此即可高枕無憂矣、噫、其愚殊不可及、

按今之炸彈案多矣、而言其目的、不外二種、一爲恐嚇、一爲暗殺、二者之中、前者固不足懼、可無須此軍警、後者則雖有軍警亦無所用之、焉要知暗殺而用炸彈殺人者、往往與被殺者俱死、殺人而甘與被殺者俱死、其志之堅決、殆斷非區區軍警之力所得而防止、可知試觀民國以來軍閥官僚之被人暗殺者多矣、彼等豈皆無備者耶、

是故吾欲告袞袞諸公、曰與其以軍警保護、毋寧返躬自省有無被殺之資格、有則延頸俟之、無則坦懷置之可也、

注意

此次徵求七項問題、答案不符者甚多、即得第一獎之唐君、其答案中、祇有四項無訛、茲將其原文製版刊布如下、

文此次七項答案第一爲孫中山第二爲段祺瑞（以上二項係根據答案中之最多數者決定之）第三爲山東第四爲山西第五爲七千九百五十四輛第六爲四百三十五家第七爲林肯

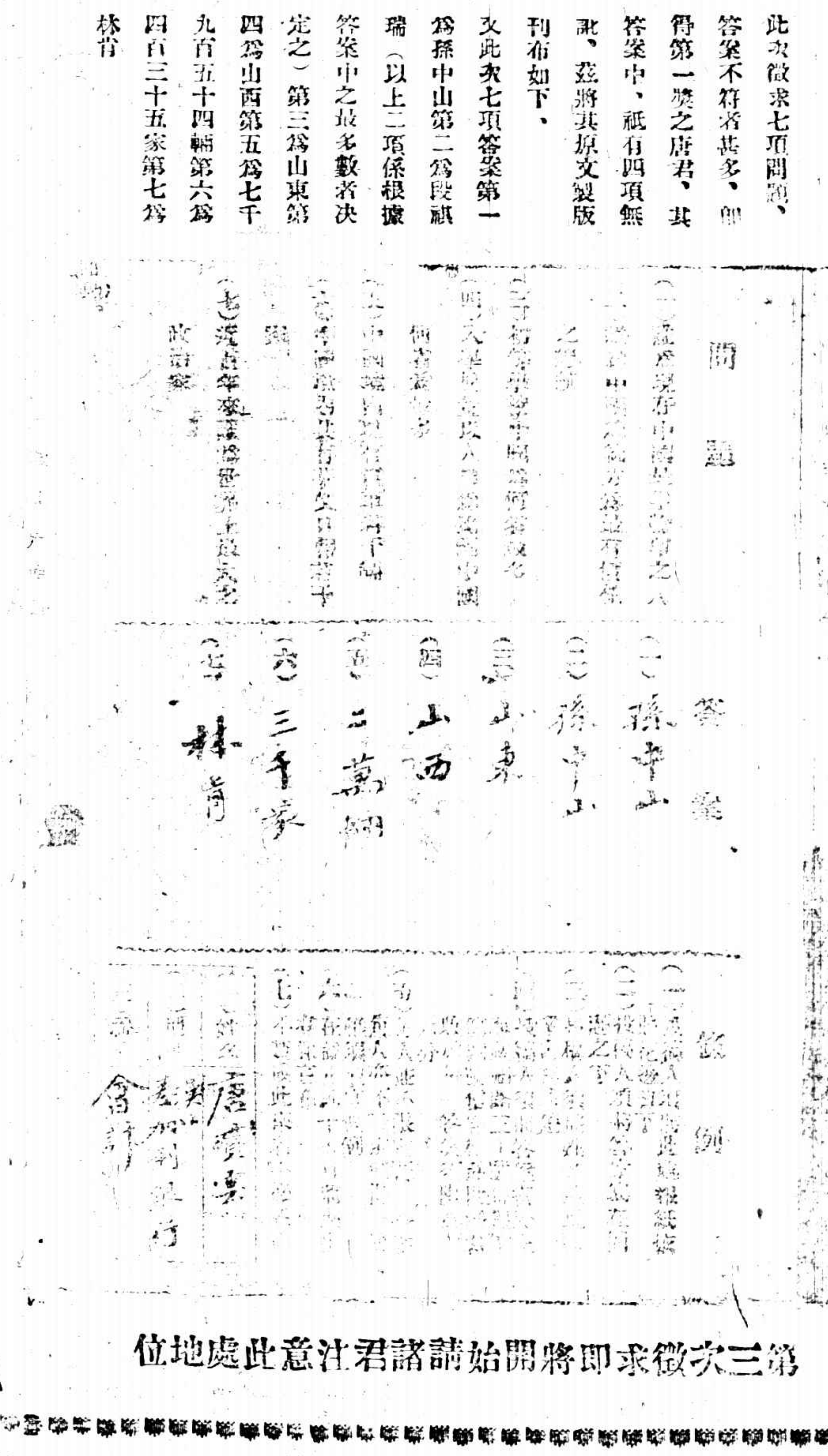

第三次徵求即將開始請諸君注意此處地位

商務

金融

國外匯票（九月念九日）

[illegible]

國外貨幣

[illegible]

國內匯兌（星期六）

地名	匯價
北京	[illegible]
天津	[illegible]
濟南	[illegible]
青島	[illegible]
漢口	[illegible]
沙市	[illegible]
宜昌	[illegible]
南昌	[illegible]
安慶	[illegible]
蕪湖	[illegible]
南京	[illegible]
鎮江	[illegible]
蘇州	[illegible]
杭州	[illegible]
寧波	[illegible]
溫州	[illegible]
紹興	[illegible]
嘉興	[illegible]
湖州	[illegible]
廈門	[illegible]
汕頭	[illegible]

銀市（九月二十九日）

[illegible]

錢市（北市銀洋銅元小洋行市）

[illegible]

金市（九月二十九日）

[illegible]

蘇州金市（九月念九日）

[illegible]

蘇州錢市（九月念九日）

[illegible]

外國股票（星期六）

[illegible]

存倉單（九月二十九日）

[illegible]

食品

滬南米市

[illegible]

閘北米市

[illegible]

無錫米麥（九月念九日）

[illegible]

交易所市況

上海證券物品交易所（九月二十九日　星期六）

[illegible]

茶市（九月二十九日　星期六）

[illegible]

油豆餅

[illegible]

大連電報

[illegible]

雜訊（九月二十九日）

[illegible]

紗花（上海華商紗布交易所　九月二十九日　星期六）

[illegible]

華商證券（九月二十九日　星期六）

[illegible]

上海麵粉交易所（星期六）

[illegible]

本廠紗

[illegible]

本機料紋

[illegible]

大阪棉市電訊

[illegible]

各國棉市電報

[illegible]

棉絲市況

[illegible]

船期

輪船進口報告

[illegible]

長江班　輪船出口日期

[illegible]

南洋及外洋各班

大連塘沽　重慶班　牛莊班　天津班　烟台營口　香港廣東　福州班　青島班　烟台天津　威海烟津　寧波班　汕港粵班　定海石浦海門　定穿石海　通州揚州　寧波班　香港班　海參威班　漢口班　香港小呂宋

法國郵船　波蘭特班　日本班　意奧班　英國倫敦　美國印度孟買　西雅圖班　美洲溫哥武　美國舊金山　各國郵船出口班　各國貨船出口班　德國班

[illegible]

善治老少咳嗽　功能消痰潤肺　**杏仁精**

本公司用中國道地杏仁，延請西藥名家由化學提取精華製成杏仁精，主治寒冒傷風咳嗆。[illegible]　總發行大生藥房

電爐　工部局電氣處　[illegible]　請未雨綢繆　福州路十七號　南京路念六號　電話中央二八三號

上海中華懋業銀行廣告
資本金美金一千萬元
業務：各種銀行業務
總行：北京　分行：南京　上海　天津　漢口　濟南　哈爾濱　石家莊　小呂宋
地點：南京路十一號　電話中央五八四三
保管箱　儲蓄部　外國貨幣
電報掛號　總理　協理　洋經理　華經理　利息優厚　代理處

上咳糖漿
凡患咳嗽哮喘及氣管炎等症，服此糖漿奏效如神，能化痰順氣，專治肺病，不論男婦老少均可服之。倘夜間咳劇不能安眠，臨時服一羹匙；如日間咳甚，則每日服三四次，每次服半羹匙，甚則服五六次亦可。大瓶一元　小瓶五角　上海外白大橋北堍蘇州路一號大英醫院製

法書　十六種
初拓道教碑記　七角
蕭山大成殿記　二角半
湖州妙嚴寺　四角
金剛經　三角半
妙法蓮華經小楷　二角
趙臨黃庭　八角
淨土門　[illegible]
心經　[illegible]
蘭亭十三跋　三角
寶賢堂千字文　[illegible]
海嶽草書　[illegible]
趙松雪字帖　[illegible]
有正書局發行　上海　北京　天津

克寧牛乳粉

此粉足嬰孩穩妥完美之食品有嬰孩之家請嘗試之同時注意其生長如何即可知此粉之效驗須臨食時冲調

上海吉時洋行經售

本樓爲海上唯一屋頂花園佈置之精雅游藝之優待久爲各界人士所贊許現値新屋落成較前更加擴張陳設亦格外清潔定於中秋節正式開幕各劇場添聘名角新置佈景精緻十分飽滿其他各種游藝亦更新不少又有極名貴之偵探長片影戲疑案情節離奇足令觀者拍案叫絕當茲秋高氣爽桂子飄香勝景良辰正宜及時行樂倘諸君惠然聯袂而來則本樓謹當掃徑以待

上海大戲院

上海唯一之影戲院　北四川路虬江路口

夜戲價目　包廂一元　樓廳六角　正廳四角　日戲價目　包廂六角　樓廳四角　正廳二角（送券暫停通用）

●禮拜四五六日七點與九點一刻開演

最著名滑稽愛情佳片片內有華文說明

開門揖盜

Tom Moore in Officer 666

加演滑稽趣劇

[illegible]▲禮拜六之日戲準演未婚夫▲鐵路潮第三集▲禮拜日之日戲與夜同

新華儲蓄銀行

總行設北京廊房頭條　分行設上海天津路鴻仁里口　天津法界七號路

積零錢　成巨資　既得獎　又還本

月儲十二元的可以得二千元

月儲六元的可得一千元

月儲三元的可得五百元

詳細章程隨便索取

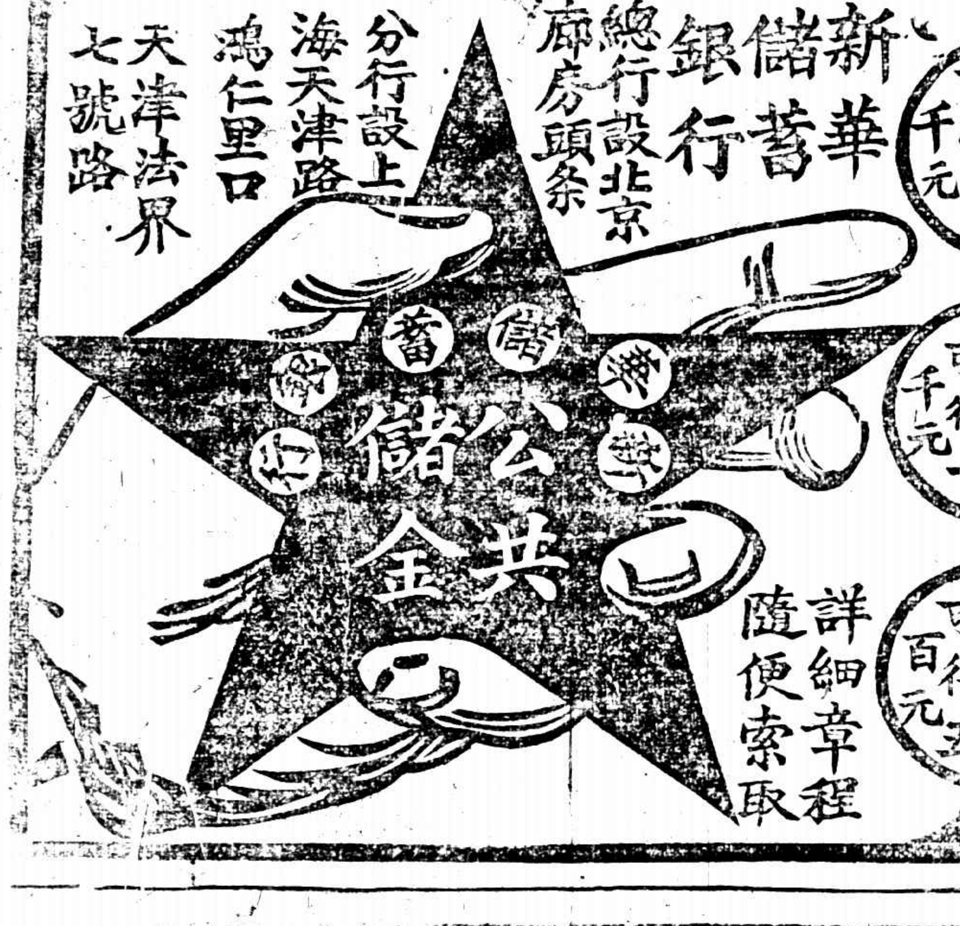

繪像大悲神咒出版

每句一圖像照原板連史紙精印定價大洋三角

上海四馬路望平街有正書局發行

商標之圖　通用燈泡　球形又名哈夫瓦燈泡

故日光之外。以電燈之光為最適用也。

第二節　電燈

電燈之光。全賴燈泡之優美。市上燈泡雖多。其真正光亮耐用者。惟奇異安迪生燈泡而已。他種燈泡。或昏暗不明。或雖亮而不耐久。皆非佳

[illegible]　第五卷　第三章　居處類　七六

最省電　華丹電燈泡　最耐用

德國名廠精製老牌電燈泡各電燈行均有出售　上海江西路二十四號西門子電機廠白

頭痛好在一嗅

效驗速如快電、用法只要鼻嗅、主治頭風頭痛、無論痛至如何利害、亦不拘新痛老痛、一經鼻嗅朱氏頭痛散痛必立刻停、止且與目比之平時更覺清爽、有患者盍試之、方知此散之不謬也、

每瓶洋兩角每打洋兩元

各大藥房及先施公司均有出售外埠函購郵費不加郵票代價九折計算

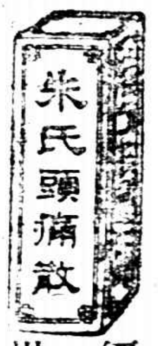

經理代銷　批價克己

上海英租界大馬路英華街口維新里內

中南國產製藥社發行所啟

密宗大綱出版

一名眞言宗綱要　一序說　二法脈相傳　三所依之經典　四立教開宗　五修證門　六無階級之階級　七無盡之悲願　定價大洋二角

上海　北京　天津　有正書局發行

印泥

質料優美　顏色鮮明　製煉合法

（定價）一元　二元　六元　十元　四種

有正書局發行

上海開至南京津浦線開至北京火車到站表

站名	時刻
上海開	[illegible]
南翔開	[illegible]
蘇州開	[illegible]
無錫開	[illegible]
常州開	[illegible]
丹陽開	[illegible]
鎮江開	[illegible]
南京到	[illegible]
浦口開	[illegible]
徐州開	[illegible]
天津開	[illegible]
天津東站開	[illegible]
北京到	[illegible]

北京開至浦口滬寧線開至上海火車到站時刻表

站名	時刻
北京開	[illegible]
天津東站開	[illegible]
天津總站開	[illegible]
徐州開	[illegible]
浦口開	[illegible]
南京開	[illegible]
鎮江開	[illegible]
丹陽開	[illegible]
常州開	[illegible]
無錫開	[illegible]
蘇州開	[illegible]
南翔開	[illegible]
上海到	[illegible]

車別	時刻
別開快客車	[illegible]
特別快車	[illegible]
慢車	[illegible]
快車	[illegible]
混合快客車	[illegible]
夜快車	[illegible]

車別	時刻
別開快客車	[illegible]
特別快車	[illegible]
慢車	[illegible]
快車	[illegible]
混合快客車	[illegible]
夜快車	[illegible]

本埠新聞

皖浙和平公約行將成立

▲兩省紳商推出代表六人

江浙和平公約運動發生之初、當時在一枝香宴會時、本擬邀皖省加入、嗣以時機急迫、江浙遂先事進行、而皖省亦竭力接洽、徽寧同鄉會開弭兵會、會擬定和約、派代表四人、分赴浙皖接洽、赴皖代表呂陶王文藻二人、往見馬呂後、表示贊同、浙江方面、亦由袁道冲、以私人資格、往謁浙盧、盧亦贊同、滬浙省紳商、亦爲是項運動、並以預擬之公約示盧、事果後、兩省紳商、由余誠格李經方、余穀卿、金蓉鏡沈淳春陳其采等六人出面、於昨午十二時在聯合總會宴敘、到者共十九人、先由呂陶王文藻二人報告赴皖接洽情形、次祝紹箕金伯順沈田華陳其采盛竹書等相繼發言、討論結果、㈠由余誠格致電皖馬、通知代表即將出發、㈡皖省推定余誠格王文藻呂陶、浙省推定金伯順祝紹箕陳文釆赴皖、要求馬呂簽字、茲將該電錄下、蚌埠馬督理台鑒、呂王兩代表回滬奉示皖浙和平、業承贊許、已遵囑邀集浙省紳商、向浙當道接洽、嘉帥極表同意、並由兩省同人推定浙省金伯順祝紹箕陳其采三君、皖省呂陶王文藻兩君及誠格代表即日來前、簽訂公約、特先奉聞余誠格叩、

賄選聲中之反對表示

▲駐滬海軍將領之通電　駐滬海軍領袖林建章、艦隊司令周兆瑞、昨發表通電、反對曹錕賄選文云、各省區軍民長官地方各法團各商會各報館均鑒、曹錕出身負販、認晉帥干、衛國非其本懷、擁兵徒以自重、安竊三省巡閱之號、遙制中央政治之權、比年以來、攻皖攻奉、凡可以爭權柄者、不惜糜爛人民、爲之驅徐驅黎、凡所謂倒行逆施者、不恤指嗾部曲出之、所部吳佩孚、教猱升木、爲虎作倀、蹂躪湘川、俶擾閩粵、夢想武力之統一、摧殘民治之精神、罪更浮於師昭、禍直同乎闖獻、尤敢包藏野心、希冀大選、賄賂議士、劫持政團、掩天下人之耳目、竭億萬姓之脂膏、穢惡昭彰、廉恥銷喪、神人之所同嫉、覆載之所不容、追溯民國肇立、焚刦京師津保者、誰縱兵耶、洪憲僭號、假託父老子弟者、誰勸進耶、國人不幸健忘、議會甘逆無罪、我國之大、夫豈無人、若以凡民之戀、竊居元首之尊、爲所欲爲、忍無可忍、凡屬同志、誓不承認、數日以還、我駐滬海軍、率同袍澤、靜待時機、警告不悛、惋悟無望、用敢臚列逆跡、遍告國人、各省區不乏識時之彥、各具愛國之忱、抒其義憤、鳴鼓而攻、取彼凶殘、剸刃爲快、建章兆瑞誼率佽飛子弟、以從諸君子之後、嗚呼、綜其罪狀、實決波罄竹之難窮、苟有鬼神、亦人禍天刑之旋至、辨明國賊、效趙雲大討之師、褫落梟雄、視陳琳愈風之檄、駐滬海軍領袖林建章艦隊司令周兆瑞勘、

▲市民將有嚴重表示　本埠各省區同鄉會聯席會定於下月一日下午四時假江西路六十號開會、討論發起市民大會、反對賄選總統、否認國會延期、現已向各同鄉團體分頭接洽云、

▲陳翊廷王廷傑函文　昨日旅滬浙人陳翊廷王廷傑發表聲討賄選一文、其辭如下、全國各界國民均鑒、罪魁曹錕、強奸民意、潛擁大典、利用金錢、誘集豬仔、近更異想天開、以豬仔之壽命將促、而大選之巨款未足、擬將非法國會、延長期間、一面唆使走狗孤羣、羅掘巨欵、甚至將費盡無數汗血金錢、始得爭回天然良產之青島、膽敢盜賣、暗令朱我農秘密到青、事雖敗露、心猶未死、倘祈救國巨子、監視到底、嚴加注意(下略)

▲工界救亡會電文　全國工界救亡會、昨緊急會議、發出通電云、全國各工團轉各界均鑒、自六月十三日之變、我上海工界、慨夫北洋罪魁曹錕等、毀法亂紀、營私竊國之行爲、日甚一日、置國家於危亡之域、因樹義幟、以爲聲討、而萬惡曹錕、曾不悛改、唆使劫車奪印之王承斌、賣身求榮之吳景濂等進行賄選、愈趨愈烈、十日之非法預選會、竟敢預報人數、冒替出席、以冀湊足法定、償彼大欲、黑暗荒謬、千古未有、夫曹錕毒痛海內、舉國同憤、當選資格、早已消失、而吳景濂等潛竊之國會、早經移議員及全國人民、一致否認其有代表民意之資格、果其非法選出、按諸法律、當然無效、適日讀浙江盧督辦感日通電、有『不啻四萬萬國民之人格、供一人無價值之犧牲』一語、義正詞嚴、先獲我心、所望各省當局、秉正義以討賊、全國父老咸一致爲後盾、則曹錕不足亡也、謹布腹心、惟速圖之、全國工界救亡大會叩、

浙盧感電之響應

昨日浙盧反對非法大選感電、經各報披露後、各方面精神爲之一振、滬上各團體昨日紛紛開會、一致主張響應、安徽駐滬勞工總會、工界救亡大會等十餘公團、均已擬出電稿、一面快郵代電、一面分送各報館揭載云、

何使再聲明態度

▲復蘇議員宋銘勳等電　何護軍使昨復江蘇省議員宋銘勳等電云、江蘇省議會宋議員錢議員均鑒、宥代電悉、兩君關懷桑梓、欽佩良深、惟淞滬區域以內、敝部軍隊、並無調防之事、事實昭然、人所共見、鄙人迭次宣言、抱定保境安民宗旨、區區此心、始終不渝、即希亮察、何豐林勘印、附宋銘勳錢鼎原電、上海何護軍使鈞鑒、政潮起伏、戰禍頻繁、環顧中原、幾無一片乾淨土、得稱完善者、惟江浙兩省而已、此皆我公暨兩省軍民長官、始終維護之苦心、有以致之也、邇者中樞多故、謠諑紛來、遂有和平公約之簽訂、本安民保境之初衷、爲息事甯人之表示、仁心仁術、欽佩同深、乃閱近日報章、又有駐兵邊界之風說、明知調防易汛、無關作戰之機宜、第際此風聲鶴唳之秋、難免不引人注目、且前線接觸漸近、萬一發生誤會、易起糾紛、星火燎原、深滋危懼、用敢不揣冒昧、披瀝陳詞、務請我公俯順輿情、力維公約、將已設防者分別撤回、未到防者停止出動、庶疑猜悉泯、七邑無驚、措地方於磐石之安、置兩省於政爭之外、此功此德、豈僅江浙數千萬人民、馨香頌禱而已哉、謹布區區、伏維亮察、除分電齊督軍韓省長盧督辦張省長外、謹陳、江蘇省議會議員宋銘勳錢鼎叩、宥、

吳醒漢由滇返滬

前鄂西民軍首領吳醒漢上月奉黎黃陂命、赴滇接洽、已於日昨返滬、據吳君語人云唐蓂賡對時局態度頗明瞭、並有致滬上各要人函、表示一致行動、滇軍赴川者計胡若愚部八團、省唐繼虞部八團、余行時胡已抵黔之安順、所部早達川境、俟川兩路滇軍、即開始進攻、觀此則滬上所傳之滇唐副座運動、當爲反對派所散播之空氣無疑云、

林支宇在滬續聞

湘議長林支宇來滬後、連日往訪各省駐滬代表、交換意見、探詢頗形忙碌、昨又訪謝持等、日來所得湘中消息、頗趨向和平前途略有轉機、

趙恒惕代表離滬

趙恒惕代表劉德裕、頃因在滬所事完畢、前晚(二十八)奉到長沙總司令部來電、促其迅速回湘、劉氏業於昨日(二十九)乘車赴甯趁輪改由水道上駛、

拍賣古物之反對

▲省教育會通電全國阻止

江蘇省教育會、昨爲清室拍賣古物事、特發通電云、全國國民暨各團體公鑒、京滬各報、迭載清室因經費支絀、招集外商、拍賣古物消息、我國以立國最早、古物遺傳獨多、數千年民族文明、悉寄於此、清室所藏、更多希世之品、熱河被盜、京宮失慎、損失已屬不貲、而北京現有古物、且時有盜賣情事、流落於外邦者更不可勝數、若再招集外商、公然拍賣、則國粹精華、將盡行毀棄、用特通告全國、應請協力阻止、以資保存、江蘇省教育會艷、

和平運動之贊成

▲杭州總商會

本埠總商會、日前特爲何東氏和平運動、通電全國商會、請爲贊助、茲已接得浙江杭州總商會來電贊成、原電云、上海總商會鑒、筍電誦悉、民國一紀、變亂相尋、各爭其私、歲無寧日、國人之望治也久矣、徒以事權莫屬、有懷未遂、何東爵士本博愛之熱忱、作和平之運動、擬集合國中名流、及南北當局、開一解決時局會議、仁言利溥、企佩同深、果能全國一心、則和平之福、不難實現、敝會極端贊成、特此電復、諸維亮察、浙江杭州總商會俭、

關於日災難民之昨訊

▲留東學生最近情形之調查　中華教育團救濟日災會、頃接到卦東代表林騤十九日來函、稱留東各省學生、最近情形、業經分頭調查將次就緒、先將貴州、山東、廣西、湖北、四省清冊寄上等語、現該冊亦已收到、該調查表內分姓名、年齡、籍貫、學校、費別、災前住所、災後住所、受災狀況、備考等項、備極詳細、茲特摘要發載於後、

▲貴州省

姓名	學校	費	被災情形	備考
傅少華	一高	官	燒失當去衣服	學費積欠數月欲歸不得
王澤民	高師	官	無	同上
譚勤餘	高工	官	燒失當去衣服	同上
胡文燦	高工	官	無	自補費迄今學費分毫未領
張連科	帝大	官	無	學費積欠數月困苦莫名
郝新吾	鑛專	官	磚牆崩塌跌傷關節及膝關節均受重傷已將半月尚未愈	學費積欠數月醫藥費毫無慘困殊深
陳孟翠	女美	官	無	暑假歸國未返東
趙澤宗	一高	官	無	負債累累生活益難支持
高昌遠	帝大	官	無	學費積欠甚巨災後更形困苦
姚壽齡	商大	官	燒失當去書物	六月內歸國未返東
楊敬慈	高工	官	無	三月赴青島未返東
周達官	帝大	官	無	暑假回國今未返東
袁愈琦	醫大	官	無	學費積欠六月生活實難維持
袁愈沆	六高	官	無	學費積欠數月
張夢麟	八高	官	被蓋帳等遺失	
馬宗榮	八高	官	無	學費積欠數月幾乞食無門
何叔敬	鑛專	官	遺失書籍蚊帳等	學費積欠過久竟不能歸校上課
楊志纘	預備	自	無	
但瞻潞	女醫	自	無	負債累累家欵難望生活益難維持
羅亮漢	日大	自	燒去當衣物甚巨	希望回國
陳瑛	目中	自	無	
段叔瑜	日中	自	燒失當去衣物	

段臣譜	預備	自	無	
李世盟	日大	自	燒失當去衣物書籍	
彭松年	預備	自	燒失當去衣物	
方步文	預備	自	無	
葉毛孟馨	產婆	自	死亡親生子葉美東行李等物全完燒失	
斬經緯	日大	自	行李燒去一部分	本年七月回國未返東
周逸羣	日大	自	燒去行李一部及當去衣物	同上
郎德沛	明大	自	無	同上
劉家錫	明大	自	無	同上
楊希慈	尚大	自	無	同上
鄧光鏡	明大	自	無直接損害	此人究竟回國或在東現不詳知
潘超世	明大	自	無	暑假回國未返東
漆士昌	慶大	自	無	同上
袁愈佺	豫備	自	無	同上
毛景周	士官	自	行李一部被燒	暑假回國尚未返京
朱星橋	飛行	自	無	同上

以上死一人、全燒一人半、燒三人、　(未完)

▲熊野丸續送災僑來滬　矢田日總領事昨接本國外務大臣電告、現有避難華僑一百○二名、已於二十七日由神戶搭熊野丸西行、不日可到滬云、

▲溫州同鄉會緊急會議　溫州同鄉會、於昨日開會、副會長林炎夫主席、宣讀各處函電畢、略謂此次日本震災、華僑罹難者、惟我溫處二屬爲最、日來先後返國者已有二千餘人、披聞尚有二三千人、不日抵滬、本會幹事散處各地、不敷辦事、僅有本席暨副會長孟小鶴、駐會幹事朱鳳遊及謝侶游、葉志普徐春華孟小卿賈砥中等、日夜奔走、臨時又雇十餘人、分赴各碼頭幫同照料、妥爲招待、一面與招商局交涉、並承協濟會諸公協助、始允將飛鯨輪船運送災僑八百餘人、於廿二日開駛回溫、並派楊雨蓀楊原卿二君爲護送員、吳岩欽爲辦事員、並電溫請予接待、惟災民到滬人數衆多、且猶有陸續回國者、事務繁忙、希望到會諸君合作、至經費一層、本會甚形支絀、應如何設法、請討論、謝侶孫謂經費除向會員捐助外、推代表向杭州同鄉捐募、衆贊成、當推林炎夫爲代表、孟小鶴謂留滬災僑、尚有千餘人、一面催飛鯨回滬、一面請協濟會商請再放輪船運送、衆贊成、議畢、散會、

▲戲劇協社今日開演　今日下午小西門外職工教育館戲劇協社演劇賑助日災、正劇爲歐陽予倩所編之潑婦、一布景悉照歐陽予倩所設計、與前次所演、完全不同、此外有兩江師範之[illegible]跳舞(隊雜罷人舞)郁印石君介紹海上音樂家合奏絲竹、周次宗君梁雲之改良雙簧、應有盡有、入座劵僅印五百張、欲觀者今日該館有門售劵云、

▲日華賑會之募捐運動　本埠日僑震災義賑委員會所募第二次捐欵、於二十八日午續收洋六千七百七十四元四角九分、金洋二十元、連前共收銀一千八百四十一兩、洋三萬一千五百二十七元二角二分、金洋一千二百二十三元八角、俟今日(三十日)結束後、即分第二次由矢田委員長匯寄日外務大臣伊集院轉交震災救濟事務局、同時卽於十月一日起至十五日止着手第二次募集、該委員會昨在日人俱樂部開會、決將此次在滬中西人士同情震災情形報告於日外務大臣云、

出洋夏布准展限

本埠總商會、前因存儲在申之潮州夏布、請將領有派司者、電呈財政部稅務處農商部等處、將待運出洋之布、請予展限一年、茲聞已奉農商部訓令准予復期一年、其文云、案准稅務處咨開、據上海總商會電稱、潮州夏布、每年運銷朝鮮者甚鉅、因該處市面被敵、銷路停頓、積存在申者、有數千件之多、據該幫商人來會請求代爲呈請、將此項夏布派司、准予展期一年、以恤商艱等語、應請核准轉飭江海關遵照辦理等情、當經本處令行代理總稅務司查明具復、茲據代理總稅務司呈復稱、當經令飭江海關遵照、據呈復稱、查是布一項、本口商人存儲未運出口者、爲數甚多、一爲領有派司尚未滿限者、一爲有派司已經滿限者、據販運夏布之商幫、派代表來關陳述意見、不但欲將未滿限之派司展限一年、並欲將已滿限之派司、作爲有效、雖若准其所請、本關即須損失稅銀、但按本口存儲夏布如此之多、但商人請求、亦在情理之中、以稅務司之意、凡未滿限及已滿限之派司、如果通融、均自滿限之日起、展限一年、似亦尚無窒礙、如本核准、擬即繕發布告、俾衆週知等情、查所呈各節、似尚可行、理合復請核示、以便轉令遵行等情前來、本處查此案既據代理總稅務司呈復前情、所有該口存儲待運出洋之夏布、領有派司、無論已經滿限、及未經滿限者、均暫准通融、自滿限之日起、再予展限一年、以示體恤、俟該口夏布暢銷、仍當按照向來辦法、以一年爲期、報運出洋、不得再請展限、惟此項通融辦法、係專指該項夏布、確係出口運往外洋者而言、其僅係轉口並非出洋者、不得援照辦理、咨請查照等因到部、合行令仰該總商會轉知遵照此令、

航政局再接再厲

▲揭破航政局修改章程之隱情

蘇省商界力爭航政局設立一案、遷延許久、迄未解決、近來該局藉口修改局章、希圖緩和輿論、本埠商界昨又公函總商會、揭破隱情、原函經由總商會轉陳省長、並致警告、茲錄該函全文如下、省長鈞鑒、本月廿八日接木商會館上海商船會館滬南商號沙船公會漢幫志成公所米業仁穀公所豆業萃秀堂上海雜糧公會上海糖業點春堂敦義堂腌臘公所紗布公所滬南商輪公會等、連名函稱、蘇省設置航政局一案、經貴會與各商會臚陳弊害、迭電駁詰、幾於案可盈寸、而省署於於商人質疑之點、始終未能爲批却導窾之答復、私心竊冀、方謂輿圖有日矣、乃聞該局近以輿論指摘、懼歸淘汰、遂日以修改局章之說、向衆喧聒、查該局當草擬章程之際、曾奉省署以所擬條文有侵越行政之嫌、批令財實兩廳、逐條改正、如果核定未疑、又許其重行改竄、是不啻承認其侵越爲正當、而昔之批飭改正爲多事矣、至不惜翻雲覆雨、以近就之、尚復成何政體、據聞該局現所擬議、竟有於通商大埠及船隻繁盛之區、設立保航警察一條、夫水上警察、原爲保護航路之用、若謂警力單薄、則加增名額可也、若謂訓練未純、則去劣留良可也、今於水警而外、另設航警、所謂水警者、將令其無事坐食歟、抑令其改充陸警歟、國家歲糜數十萬之餉、以設置水警、自有其一定之章制與職權、詎能因該局員之希圖保全位置、而令其任情破壞、且航警新餉、如須由各商家另籌、則何必由該局代謀、如即於旗照費內支給、則器械船隻服裝薪餉所費不貲、恐原估二十萬之收入、盡以供航警之開支而無餘、是又與設局之宗旨相反、逆料此後所設航警、亦不過多屆數名緩和之局丁、聊資點綴而已、於警權有礙、於航商無益、又該局現所擬議者、聞尚有將原章第五條之轉請地方官核辦字樣、改爲隨時分別革懲、蓋以輿論攻擊最烈之點、即在於空文承轉、無裨實際、故欲以隨時革懲者、賦該局質有無上之威權、則航商自能易反對而歡迎、而不知其大言欺人、一加考慮、眞相畢露、查原章第五條所列保護之事、凡有六項、第一項即爲關卡留難、不知分卡受成於稅所、稅所又受成於財政廳、界限截然、系統分明、司巡即有留難、該局並無處置之權、隨時革懲、寧非夢囈、二三兩項爲差役需索、行埠抑勒、查差役係縣署所雇用、埠頭係縣署所准充、該局與縣知事分屬等夷、詎有能逕自革懲之理、於章程內強欲避去轉請核轉之名、而不知事實上絕不可通、至第四項之有受屈之事實、兩審理與裁判、亦係行政官廳與司法官廳之責任、第五項爲私河稽端阻撓、依據現行法規、須用訴願或行政訴訟之手續、以資救濟、惟省公署與平政院乃能有此職權、第六項之汽船航行權爲交通部主管事項、更與局無涉、綜以上六者有論、雖似可聽、而按其實、仍一無所有、蓋章程縱可以改頭換面、塗飾觀聽、而實權則官制攸關、決不能無形移轉、該局亦未必昧於此義、特以爲商等於行政法規、大都不甚了解、一入彀中、即可坐收照費而已、貴會職在保商、應請揭破此中癥結、公請國人、切電省署、請其停罷、實爲公誼等情到會、本會查航政局之設、名爲保護航商、而按其實則欲藉轉請地方官核辦一語、以爲每年坐收四千餘照費地步、此層省議員朱翼雲等致鈞署一函、固已微露其端、稍有良心、均能共喩、迭經本會與各商會根據章程、層層駁斥、將其險衷揭布、該局所恃以號召者、惟此保護航商四字之空文、一旦盡情揭破、則該局將頓失其存在之根據、於是百計圖維、冀以修改局章、稍和輿論、而不知此等改頭換面之技倆、決不足以欺朦公衆之觀聽、茲據各航商函稱云云、亦是以見該局實無存在之餘地、而輿論反對之、幾於衆口一詞、如再不靈明察、則是照費爲重、而民瘼爲輕、輿情憤激、恐非本會所敢知矣、惟明公熟思而審處之、上海總商會叩、

甘浞販賣軍火案開審續誌

文匯報云、今晨甘尼軍火案審第二堂、被告律師宣言、自昨初堂告發後、彼方面竭力欲與中國海軍軍官接近、但前途以爲報紙所載、已是眞相、不能再有見證到堂、況既有公文爲證據、今雖暫時未經許可提出、已足認爲證據云、被告方面之證據、已經告終、祇該公文或信件之能否提出堂上而已、被告律師則云、倘有一見證、刻不在上海、大約今夜可來、彼乃司克達將軍之參謀、如今夜彼可能來滬、則將介紹上堂、作爲此項軍火交易之局中人、今彼在上海某可靠之洋行爲工程繪圖師、因公離滬云、檢察官問以離滬已多少時、答云、已一個月、即在此案未提出前、可見彼與有關係人無接洽之可疑云、按察使云、至此可以舉行反辯、檢察官答云、然因該見證故即行反辯、似不相宜、因此此案將審星期開審云、按察使云、然爾方面既尚有証人、所以爲有價值者、可照准、俟下星期一再行辯論、俾爾彼方面有反辯之機會云、被告律師又云、法庭對於該公文之能否提說、尚未決定、今如被告方面、不能使杜司令上堂、可另邀低一級之海軍軍官代之、檢察官云、既如此、則本案可繼進、可由該律師介紹所述之一種見證、被告律師云、但檢察官似不知請中國見証上堂之困難、但本案不比在美國開審、今乃在外國、見証極不易得、幸今杜之法律顧問陳君在堂、彼願提出說明書、按察使云、本庭極願一聆陳君所云、在陳未宣讀前、檢察官欲先檢閱之、及畢、又云、查此說明書、係由陳君所作、爲解釋杜司令在中國海軍及中國政界之地位、換言之此乃陳君一人之意見、出於自願者、今爲優待起見、特許陳君宣讀、惟所云各節、均不作爲証據、亦不可用爲立誓之根據文字、更不可與本案發生何項關係、總之此乃個人之事、按察使云、本庭當許陳君讀之、在紀錄簿上、祇書曰陳說明書、於是陳君開始宣讀全文如左、鄙人係中國海軍總司令之法律顧問、今謹代表杜氏宣讀一說明書、按此案初提出時、杜氏曾派鄙人代表海軍在庭旁聽、如今法庭許將杜氏致南京美領事之書引據各節者、鄙人今有該書一份、書中所云即包括杜氏所告有關本案之各節、至於杜司令之信、據鄙人可不必贅述、彼所云云、皆出自願、鄙人素知彼之簽押及官政、該公函及格式、均完全官式、此項格式、已通行多年、如今杜司令直接致書貴庭、未免不正當、人或將疑杜氏之公函、杜氏必用印畫押、以昭信實、杜司令以京美領事、既係正式公函、故仍照定律、將說明書南爲該公函可將本案說明、且深信此項公函、如美官吏寄與華官吏者、必接受之無疑、況今中央政府、爲美與列強所承認、杜氏又爲高級官吏、其職位與閣員無異、杜氏之公函、必蒙友邦如美國者之接受、以爲禮尚往來云、按察使云、政府間之禮儀、今與本案無關、所欲知者、即照美律關於証據之一層、此公函可認爲證據否、因事關司法、不可專講禮節、況今又爲刑事案、非依董定律不可、此事余當詳細裁奪、綴日公佈、故本案不如展期至星期一再審、俾雙方有充分時間、余亦可從長計議、俟至星期一、雙方再暢辯、屆時當可有口供云、陳君云、如欲敝所對於口供一事有所助者、極願爲之、按察使云、如能同好、但或可免云、檢察官云、甘尼民事案、俟下星期一開審云、

大晚報云、關於甘尼軍火案、昨由美按察使下一堂諭、即聲明杜司令之公函、不能提出法庭、作爲証據、該函所云、不外爲甘尼宣言、當時彼係中國海軍所用、即爲代買俄艦軍火云、一方面又派法庭紀錄官吉甲淺赴南京、速即向杜司令接洽、俾得杜之親口聲明、目下被告方面及檢察官、故重視杜之一函、被告堅請提出爲証、檢察官則力拒之、以其無中華民國之印、祇有杜氏私印、不能認爲正式、此節按察使亦以爲然、署云、如平常官吏可致書領事、以代作證、即免到堂受問之手續、則今次許可、以後他當事人必效尤之、英美司法見証之基本、不曾因而受其影響、況今公開法庭、如有作証者、必須具有口供、如証人不在法庭權力所及之內、可派員與之接洽、而紀錄其口述、惟對於刑事案、此項委員固不能代表全權、因與被告之證實權利有傷、若偶而爲之、亦無不可云云、

捲煙稅投標展期(原因)

蘇省捲煙營業特稅分區投標、本定二十七日舉行、忽又臨時宣告展期、昨據捲煙業大同行中人、述及財政廳此次展期投標原因、緣原訂投標章程、各分區捲烟同業往領投標紙時、須按全年稅額、預納二十分之一、作爲投標押金、各分區同業對於籌墊此項現金、咸感困難、觀望者多、惟上海一埠往領標紙者、已有數人、奈各區投標、原訂同日舉行、故財廳祇得臨時布告展期、現聞省廳擬將原訂章程略事修改云、

修竣蘇州河呈文　(續)

又計算該項升科費除備支工欵外、尚可餘銀十萬兩之譜、又此項工程恐須五年方能完備、應付工費儘可分年撥用、若將升科費全部存儲銀行五年中所得複利亦將及十萬兩、工竣後悉數仍存銀行作爲歲修基金、每年約可得息銀一萬數千兩、足敷歲修、惟維久遠、至此項修竣工程至爲偉大、如延聘外國有名工程師承辦、必須組織公司、所聘工師職員薪俸、及購置浚河各種機器、均須取償於我、所費實多、且滬地一時尚難其選、浚浦局名義上究爲國家執行水利工程機關之一、工師機器均儲備有素、利用堪資省費亦巨、且較得外人之信賴、該河本屬於江南水利局管轄範圍、擬請即用該局名義、委託浚浦局包工辦理、訂立合同、嚴定限制竣期開浚、在修浚時期、浚浦局除工程外、不預他事、每一段修浚經驗收後、悉歸水利局管理、所有工程、由水利局酌派熟諳工程人員監視、並仍令與淞江水利工程委員負照料接洽之責、權限極分明、於行政統系亦不淆紊、而浚浦局管理灘地升科徵收升科費、一部分之爭執、亦可藉以告一段落、竊思浚河一事、不辦則勢須被動、權不我操、自辦則既慨才難、更虞財絀、然則欲饜外論、期固主權、似舍提用升科費委託浚浦局修浚該河工程、別無萬全之善策、迭經諮詢政紳商學各界要人、僉謂有利無害、事屬可行、如蒙省長採擇施行、應請飭下江南水利局與浚浦局、妥訂包工合同、呈明辦理、並請令行職署同浚浦局提取十一年、三月以前升科費、以應浚河工需、并飭自十一年四月起以後續收之升科費、一併撥交本署轉交滬海道尹轉發上寶兩縣、充作辦理地方公路公浚之需、是否有當、理合備文具陳、伏祈鑒核示遵、實爲公便、謹呈江蘇省長韓、外交部特派交涉員許沅、

鄭黃二人之鼠竄

工界監督國會團、對於津保派來運動議員北上之人、偵察監視、不遺餘力、自一品香發生後、黃鄭二人、當經移出一品香、另覓住所、昨日又被工界監督國會團團員在遠東旅館相遇、黃鄭二人、極形驚惶、匆匆出門宜去云、

九月份上海物價指數表

比國商業公司議會

九月份上海物價指數表

財政部駐滬調查貨價處所編九月份上海物價指數云、本月末物價總指數爲一五六●八、比上月漲起百分之二●四、比去年本月且漲起百分一二●三、蓋緣除屬八月正當客銷發動之際、値此秋節已過、各部交易轉形活動、故除其他物品一類外、其餘各類之指數、無不較上月爲高也、茲將九月份指數表列下、

類別	二年二月	十二年九月	十二年八月	十一年九月
糧食	一〇〇●〇	一五三●二	一五〇●九	一四〇●三
其他食物	一〇〇●〇	一五〇●三	一四八●五	一二九●三
疋頭及其原料	一〇〇●〇	一五四●八	一五三●八	一三八●七
金屬	一〇〇●〇	一六六●九	一五六●八	一二九●五
雜貨　燃料	一〇〇●〇	一六五●二	一六四●二	一六九●六
雜貨　建築材料	一〇〇●〇	一六五●七	一六二●四	一六五●一
雜貨　工業用品	一〇〇●〇	一七三●〇	一六二●九	一八四●五
雜貨　其他物品	一〇〇●〇	一三一●七	一三二●四	一二一●七
雜貨平均	一〇〇●〇	一五八●九	一五五●五	一六〇●二
總平均	一〇〇●〇	一五六●八	一五三●一	一三九●六

行車時刻復舊（京滬）

津浦京奉兩路局、呈奉交通部核准、定自陽曆十月一日起、恢復臨案前之上下行特別快車及三四兩次尋常快車行駛時刻、以便行旅、茲將上列各車簡明時刻調査列下、第一次下行特別快車、北京正陽門開、上午十點十五分、次日下午二點三十分到浦口、接滬甯第廿二次特別快車、下午四點正、由南京江邊開、當晚十點到上海、第二次上行特別快車浦口開、下午五點零五分、次日下午十點零六分到北京正陽門、（上海北上乘客、可搭滬甯路上午九點三十分之第九次特別快車銜接）津浦尋常快車、每日上午九點三十五分、由天津東站開、次日下午四點十五分到浦口、接滬甯路第二十六次快車、（南京乘客次晨上午六點五十分到上海）第四次尋常快車、每日上午九點三十分由浦口開、（銜接滬甯路第廿五次夜快車乘客）次日下午三點四十五分到天津東站、可接京奉路第四次車赴京、

教聯會二代表出發（赴滇）

全國教聯會第二批代表、已定今日（三十日）乘提督郵船公司甲克遜總統號由港赴滇、計有蘇代表袁觀瀾黃任之、江西代表段育華、晉代表李尙仁李書德、本埠南洋商業學校校長朱醒濂、亦隨同赴滇參觀、各代表定午前九時、齊集一品香旅館出發、滇省招待員屢炳泉君、將親送至碼頭、聞廣何兩君因各省代表、倘有繼續來者、故仍駐滬照料、起程尙未定期、又直隸代表王鳳岐、因直隸教育會正在改組、來電阻止、故已中止赴滇矣、尙有中華郵政局派赴雲南郵政局辦理公務之何燮伯君、亦將同時在全國教育會中列席旁聽云、

又廣西代表推定黃尙欽君、已由香港首途赴滇矣、

學生總會昨聞

全國學生總會、自執行委員蒞滬後、進行會務甚力、昨又議決發行週刊、通告各省學生會、徵集稿件、其通告云、各省學生聯合會均鑒、本會週刊、行將出版、（滬聯）一欄、專載各地學生運動情形及教育狀況、特此通告、望即選舉一人、充任通訊員、以專責成、每月至少須作報告兩篇、文之長短不論、白話文言不拘、郵費紙費各該學生聯合會開支、本會不另給津貼、此事關係甚鉅、即希查照、切實辦理爲盼、中華民國學生聯合會總會啓九月二十九日、上屆出席總會京理事李駿君、悉備在學集會、襄助甚力、茲大會閉幕、而各理事均已照章改選、李君於昨日（二十九）搭滬甯早車北上、報告在學經過一切情形、

縣參事會會議（寶山）

前日寶山縣參事會、開臨時會議、到者會長馮寄荻、參事孫裕功、錢南三、張乾三、李壽彭、黃晉銓、計縣署交議案三件、縣教育局請議案一件、（甲）議縣署交議案、㈠議決舉辦平糶、㈡議決整頓房捐、概改洋碼、㈢議決自九月一日起、帶征自治經費、（乙）議縣教育局請議案議決採取四學區制、㈠城市、高橋、揚行、月浦爲一區、㈡吳淞、江灣、閘北、殷行、爲一區、㈢眞如、彭浦、大場、劉行爲一區、㈣羅店、廣福、盛橋爲一區、

縣教育會開會（定期）

▲爲推舉出席道屬教聯會代表事

上海縣教育會、昨致各職員函云、敬啓者、本會十月份職員常會、因接寶山縣教育會來函、滬海道屬縣教育會聯合會、於雙十節開秋季大會、各縣出席人數及提議案件、須於五日前報告、特提前於一日（星期一）下午四時半開會、討論一切、并公推出席代表、務希撥冗蒞會、爲盼云云、

法治會今日開會

法治協進會第十次常會、訂於本月三十號（今日）仍假大東門內東姚家弄烟業公所開會、昨日已由該會文牘科發出通告、請各會員屆時蒞會與議、又該會昨接到吳縣律師公會會員陶廷枋吳承圭李宗唐等請入會公函云、敬啟者、前據吳縣律師公會函、附有貴會簡章、其四條本會會員以律師爲限等因、宗唐等極表贊同、有志入貴會、特具函報名、務希註入名册爲荷云云、

何東利用英賠款（意見）

▲擬築粵漢鐵路

字林報云、庚子賠款英國一部分久有提議充當在華或在英之學校助金、以爲中國子弟之教育費者、惟究應如何利用、迄無決定辦法、最近紀者訪何東勳士、叩其意見、勳士主張利用該賠款、將粵漢鐵路未成之一大段、速行興造、俾粵漢與廣九、可在廣州接連、查粵漢路之發起人爲司蒂芬生、全路七百五十哩、所經富庶地、礦產農業、均極其盛、且經橫經大城十數、今中國能力之絕非賴英人之助力不可、故勳士有此主張、況工程頗不易、如韶關起至湘省界一段、測量奇難、華人不易成之、即以民辦之一小段路爲址、初發股票、每張五元者、今已跌至五角、英今如用庚子賠款以完今此大路、則一旦路成、營業必發達、每年可提出盈餘、部分、（估資本百分之二五至）作爲公積、二十或四十年後、全本可還、同時將餘留下外行英商會等之提議如是、教育之所餘、專供教育及慈善費、實既具、而中國之大鐵路可不費一文錢而成、及路還中國、仍定規定每年盈餘、以一半充造他汽車路、或鐵路之用、又半爲新教育計畫之經費、若曰如此教育之計畫、未免爲之延誤乎、答曰不然、教育徒快無用、如今全用賠款造就許多人才、無用之之地、仍是無物、香港大學之工程科、前極發達、近以學生出校、所學每無處用、致後進多都改途入文學科、勳士又云、將來教育辦理、必有英國專才爲助、又如造路、費猶出於賠款之大者、可借款以成之云、

禁止棉花攙水會（開會）

大陸報云、禁止棉花攙水公會、昨亦在怡和開第十二次年會、主席仍馬堯克爾、報告近一年中會數支付、損失一三三四六串一六、連上年積損、（三三四八七五兩九三、共三三六二二二兩五五七兩、本年度成績稍好者、因所驗棉花數目大加、而收費甚太微、實無利可圖、今年度每擔加收一分錢、以補不足、預料本季棉可豐收、按一九一九年驗棉最多、有一四六二一九六二担、上年祇五一一五二八担、且所驗之棉、祇一百分之三十一、合格、上年有四成之多云、

在華紗廠公會（開會）

大陸報云、昨日在華紗廠公會、借座怡和洋行開年會、主席爲馬克吉爾、先由秘書報告一年賬目、最大之筆付款、即一千三百五十元、捐與金陵大學者、目下該大學之改良棉花一科、仍在進行、惟需款甚殷、主任吉里芬、業將三年來成績、草成一報告及說明、分贈會員云、再查出入賬項下、本年尙餘二八一九元七七、除印刷費有限外、大可提用一大部分、再接濟該科、以利棉業、繼復告每半年之棉子統計、茲照華商紗廠公會之報告、本年七月三十一日、

中國紗綻	已裝設者	二二〇七二六
	將次裝設者	二三四四八〇
上半年六個月用棉	本棉	一四二四一四二包
	洋棉	一八五〇七七包

查去年同日、中國綻子有一九七二七六三六、文報告嵩工部局召集一委員會、正在研究中云、最後舉委員六人、中有聶君一華人、又再指與金陵二千五百元、亦通過、目下該會會員之紗廠派代表之紗錠與織機計、

	英	日	華
紗錠	二五三八五六	三八六五五二	五四●八二八
織機	二八六七	二七九四	四五四

商標處催繳印板

▲以備刊登商標公報

商標局駐滬辦事處開辦以來、呈請商標註冊者頗多、現商標公報、已於九月十五日出版、凡已審定之商標、均須付刊於報、昨該處特具公函、致已呈請註冊而未呈商標印板者、催即補呈、原函錄下、敬啓者、案查商標法施行細則第一條、但書規定、商標印板、須於呈請商標註冊後、儘六十日內補呈、現查此商標業已註冊多日、而商標印板尙未續呈到案、恐於付刊商標公報之時日上有所延緩、自宜速將商標印板補呈、以便付呈、審定刊布、相應函達、即希查照辦理、幸勿自誤、此致姚錫舟、徐伯新、杜炳卿、宋士驤、張邵棠、王湘泉、云云、

商業維持會開會

▲爲油豆交易所交割事

商業維持會、於昨日下午二時開會、到職員二十八人、由陸端甫主席、張錫純紀錄、主席報告開會宗旨畢、有油業代表李廣珍報告、調查在糧油豆餅交易所買出數油五十件、因割期近、於本月十三日、託福祥轉棧單、於二十四號經紀人鼎泰德、請爲交割、隨接該經紀人回條、據云、不能解棧單、須照借交款、下日親至交易所、見顧士章蔡裕焜二理事、將此事聲明、亦拒不收受、定須交納現款、按交易所章程、買出方面、解交現款、非至萬不得已時、而貨物無着、方始行之、況我有現貨之棧單、而不能收受、未免不合人情云云、次葉伯成主張以法律解決云云、次孫啟英謂此種情形、照部意觀察、不無誤會、當由本會致函該交易所、請其依法交割、如再拒不收受、然後電農商實業廳、以法律對付、衆贊成通過議畢散會、

關於屠稅之布告

上海縣知事公署昨日發出布告第一百七十三號文云、爲布告事、案查上海縣全年屠宰稅額二萬一千五百二十五元、一成教育特捐二千一百五十二元五角、自民國十一年四月一日起、至十二年三月底止、業經和認繳期滿、本財政廳派員設所稽徵、以資整頓、嗣因黃文龍等包認稅額、並未向居業接洽、以致發生誤會、激成罷市風潮、奉省長暨財政廳先後派員到滬、會同商會切實調查核議、呈奉財政廳核准、仍由滬甯蘇三都加認稅額、計全年應繳正稅三萬元、一成教育附稅三千元、以本年九月一日起、至十三年八月底止、暫行試辦、由三都代表趙坤榮接辦徵收、所有九月以前稅款、仍責成前認商剋日清解結束、除飭趙坤榮遵辦外、合行布告、仰縣屬居業人等知悉、所有屠宰稅款、及一成教育特捐、均責成趙坤榮收繳、不得稍有抗欠、致干查究、特此布告、

甯紹災捐之結束

▲截止輸捐附收水脚費

上年甯波紹興兩屬被災、旅滬兩同鄉會、籌款振濟、曾開聯席會議、函致太古招商甯紹三輪船公司、加收滬甬水脚、補助賑款、現因原定限期已屆、亟應辦理結束、以清界限、前日（二十八日）公函分致三公司聲明矣、

處置柘林鎮俄民

□、柘林鎮、時有大批俄民、往來蹤跡、圖行不軌、縣長沈學蓮、恐有滋擾情事、除派軍隊前往彈壓外、並於前日派員持函來滬、陳請駐滬江蘇交涉員、設法進行、聞許交涉員昨已派俄文譯員周鎮南等、乘輪前往、實行處置云、

國會議員觀潮記

移滬國會議員、於前日赴海甯觀潮、轉車赴杭、昨日接到該議員等快函云、昨日觀潮之專車、於十二時抵站、督署劉副官借行、執欵迎旗兩面、招待議員、當即換船、於一時半抵海甯大東門、縣知事已先在迎接、導引之海塘采棚、餐後、潮頭由遠滾而來、高越丈餘、一時觀者五千餘人、西人百餘、拍掌喝彩、巨聲震地、與潮聲相應和、觀畢、返至斜橋、換五點十分車、於六時半抵杭、到站歡迎者、有法政學會、及自治會等十五團體代表、亦有省議員以個人資格來迎者、六十餘人、仍由劉副官導至預定之清華華泰瑞湖湖濱諸旅社、亦有由直接赴杭者、已先在、其數九十三人、亦已先回滬者也、當由庶務科將名刺及職員名刺、投諸督辦公署、各團體代表、即提公宴請書件、紛兩院行政委員童杭時黃美涵等力辭、改開雙方聯歡茶話會、而李茂之以地主之誼、決於明日先請同人游湖、庶督辦即將東請各議員、於後日聚宴云、

英按察使回滬

大陸報云、英按察使與夫人及女公子、昨自日本返滬、將於四日開審一印人謀殺案、

交涉員之回滬期

特派江蘇交涉員許秋帆君、自二十七日晚車赴甯弔唁韓省長夫人之喪後、本擬即日回滬、因尙有他項要公、須勾留數日、現交涉公署得許君自甯來電、至下月一日方可回滬辦公云、

兩廳長由甯返滬

上海地方審檢兩廳沈車兩廳長、同乘火車因公赴寧、事畢於前晚由甯返滬、昨晨均蒞廳視事矣、

前晚之盜案兩起

楊樹浦眉州路源豐標紙店、於前晚九時餘、突來盜匪六人、室、各出手鎗、向店夥學徒嚇禁聲張、當將賬檯抽屜內鈔票洋六十元、大洋七十一元、小洋一百五十角、銅元三十千文、被刦一空、迨該管捕房聞警、立飭中西包探馳往究拿、盜匪早已遠颺、該探等即向事主張安山詢問盜黨面貌服式、遂歸稟捕頭、通飭各捕房、一體查緝贓盜、

前八點半鐘、公共租界北四川路仁昌烟紙店、突來盜匪四人、兩盜在外把風、兩盜擁進店堂、各出手槍、向店夥人等嚇禁聲張、當將賬檯上現洋一百餘元、搜刦一空、得贓逃逸、後經事主開單、投報北四川路捕房、請緝贓盜云、

前晚浦東之火警

前晚（廿八）二時許、浦東爛泥渡老仁和糖食店、忽然失愼、三區警署第十守望崗警見火勢猛烈、呼喚不應、即將排門擊破、即鳴警笛、由該鎮救火會聞報前往搶救、計延燒永源米店、劉義記肉莊、義大精坊、鴻興茶閣等五家、共計焚燬市房七幢、尙有炳興茶園及林姓豆腐店、均被焚燬門面、三區警署分署長、以該糖食店保險失火、情跡可疑、事後將該店主姚張氏傳署研訊一過、於昨日午後、備文押解警廳訊究、當火熾時、有隣居揚州人高玉林、將房客李得勝房門擊破、失去銀洋衣服等件、昨經李報告三區警署、將高拉獲、轉解警廳發落、

日艦來滬訊

日艦檜櫻桃柳四艘、前由鎮江駛回佐世保軍港、現因復任長江沿岸警備、定於二十九日開來上海、其中柳艦一艘留滬、檜櫻桃二艘即將開往漢口、新任艦隊司令官爲野村吉三郎少將、似與北京外交團議決長江上游外艦共同動作一案有關云、

航輪近事紀

▲英印公司輪將由日來滬　英印阿家公司之Jakada號郵船、其船長斐希氏、由日本發無線電報來滬、報告大英公司云、該輪令次由甲谷陀直放至神戶、今日已從日本開來上海、約禮拜二之上午到申、船內有中國災民、由橫濱逃至神戶、乘此船來上海者、有四百名、其中均爲僑日之華工、該批難民來滬後、在日之華僑難民即無幾矣、

▲大來洋行擴充航線　美商大來洋行、今爲擴充中美太平洋航業起見、將上海香港線內之商輪、如哈羅大來號、快意孫號、航北美洛杉磯安奇得司及古倫比亞湖之各埠休倫兩要口岸云、

▲中美間改訂貨物水脚　美國紐約之水脚、現此間行駛此路之各輪公司、又協議將此線之水脚、如芝麻蔴子等貨、各項酌加十分之二十、而絲綢乃每噸加十元、即就本月份起實行、查十月內由各埠來滬之商輪、茲特探錄如下、

輪船	來滬日	國別	公司
漢口城	十月四日	英國	怡和
哈佛丸	五日	日本	大阪
愛脫羅司	六日	英國	太古
拍得亨利	十二	美國	太平洋
巧力司探	十五	英國	天祥
司日大來	十六	美國	大來
罷白登卡司	二十	英國	天祥
司拉夫太子	廿二	英國	太子
亞倫城	廿五	同上	怡和
安才城	三十	同上	法國

▲高爾第來輪今日抵滬　郵船高爾第來號今日已從神戶開抵上海、留上海兩禮拜修理船身、至十月十二號開赴法國、今該公司於修理地點、改日本爲上海、原定該公司輪、在中祇留二天、今則改爲十四日矣、

▲大洋丸已往滬　東洋公司之大洋丸、所載來之二十名難民、刻下均已登陸、該輪亦即開赴香港矣、

▲麥得安輪二號往歐　大英公司之麥得安輪二號往歐、上海有湖絲値洋一百五十萬元貨運入印法各國、又有大宗茶葉運去云、

▲雅克遜輪今日往港　提督公司之雅克遜輪、今日開往香港、

湯節之案（延期）

女子席上珍自縊案內之被告湯節之、因渉嫌疑、提解護軍使署後、迭經上珍之母席方氏、兩次呈請何護軍使、迅賜訊結、發回地檢廳、依法執行、日昨何護軍使發出批示云、兩呈均悉、查湯節之一犯、旣因另案提解來署、現正在查訊中、有何枝節可言、該氏其毋過慮可也、切切此批、

押業改典之批駁

本埠三等公典鉅德萃源等本縣同業、以現有營業生命胡家木橋南市新碼頭各處之豐泰嘉順永泰元興等多家、均於新近違章開設、非特有違法令、而且影響營業、故會於日前公呈上海縣知事、請予設法取締、當奉批、飭派員徵查在案、旋沈知事查得所列各押舖、確係遵本開設者居多、惟據永泰押舖呈稱、押業改典案內、漏未加入、致與原案不符、故特聲叙理由、呈由縣公署、轉呈韓省長、請予加入原案改典、以符定章、茲聞沈知事、昨已奉到省長第一七一二六號指令文云、呈悉、查改典原案、以四十二家爲限、祇准附歇典死見、擴稱永泰於七年改典案內、漏未加入、但事隔六年之久、又欲援案請咨、核與當日辦理原案之意、皆有未符、所請應毋庸議、仰即轉知遵照、此令云云、沈知事奉令後、業已轉知該押舖遵照矣、

拉氏之飛行路線

大晚報云、近自小呂宋報載著名比國少年航空家拉佛脫、決定今季冒險飛越西比利亞、自上海直趨倫敦、查此路線尙無人試飛、今次有一美軍官同行、所有之機、係一百六十馬力、經沙、或將來路線、擬自滬出發、

學校消息

▲復旦大學　復旦自一九一七年起、所出版之年刊、影片居其大半、每年所費達三千餘金、近聞該校學生因此冊所費過巨、決自明年暑假起取消、又該校學生會昭六等發起組織經濟研究會、於每星期四晚將各人研究所得、輪流報告、並請李博士隨時指導、聞加入者已有二十餘人、該會下星期四將正式成立、並聞將研究所得作爲經濟半年刊云、

▲南洋高級商校　本埠山海關路、南洋高級商業學校校長吳醒濂君、刻因全國教育聯合會在滇開會、吳君以職業教育關係至鉅、隨同各省代表赴滇旁聽、業定三十日同時啓行、該校本學期各科教授、又添聘李炳郁簿記教授、至該童子軍本學期起、亦竭力推廣、由學監陳廷舖担任訓練、

▲美術專校　美術家溫男美、廣東人、留英八年、畢業於英倫皇家美術大學、已於本星期四（二十七日）乘英國郵船到滬、溫女士同國三月前、已應上海美術專門學校聘爲西洋畫科高師科教授、昨日下午、偕其尊翁溫秉忠先生、及過養默君處美專一院、訪劉校長接洽授課時間云、

南工巡局將開常會

滬南工巡捐局長姚慕蓮、以十月二日、即陰歷八月二十二日星期二日、爲本局舉行常會之期、所有提交議事會議決各案、由董已分別編定預備交議、昨特分函各董事查照、請於是日午後兩時蒞局、即便列席與議云、

江灣公團催選鄉董

江灣農會、救火會等、昨在教育會召集會議、決議公函鄉議會速選鄉董、以維地方職務、聞此屆被選者、蔡季孫、翟愛棠、吳孟賢三人、呼聲最高云、

人和産科院畢業禮

霞飛路人和産科學院、於昨日下午、假座上海商科大學舉行畢業禮、男女來賓到者約百有餘人、由院長張湘紋女士主席、報告開會詞、及歷來經過情形、謂因經濟困難、請求社會資助、俾能加以擴充、次由嚴獨鶴君演說、大意謂女子心思精密、頗宜從事醫術、今之女子、好作參政運動、殊不相宜、古人有言、不爲良相、當爲良醫、余則謂不宜參政、當爲醫生云云、次由李平書君給憑及致訓詞、次由院生唱賀歌、及畢業生張傑人致謝詞、復次由虞鴻勛君演說、即唱國歌而散會、茲將畢業生名額錄下、（余瑞琦、張葆讓、張傑人、于湘澄、劉潤蓮、）

方椒伯辭商聯會長

民國路商聯會、前曾選出方椒伯君爲正會長、茲方君以事繁不能兼顧、已專函辭謝矣

比國商業公司讌客

比國商業公司、專營五金玻璃汽車呢絨顏料、及各種建築材料事業、設事務所於仁記路十七號、大班爲寶業華、總理爲黃韻甫、開幕以來、各方定貨、極爲踴躍、前晚該公司假座一品香讌請各界名流云、

蔡頌堯被控之提訊

浦東北蔡鎮北市紳董蔡頌堯家、前被盜匪搶劫之後、蔡因誣指鄉民爲盜匪者、計有十餘家之多、致被敲詐去洋五千餘元、又因誣指張阿金亦爲是案盜犯、以致大動公憤、聯名赴省呈控、現奉韓省長批令新任南滙縣馬知事、着即飭提蔡頌堯到案研訊、究竟有無藉詞評詐情事、一面查傳列名呈控蔡頌堯之各原訴人到縣、澈底根查、現由馬知事定於十月一日開庭集訊云、

逆倫案解蘇上訴

徐家滙西首鄉婦蔣馬氏、前遭逆子蔣福根行凶逞忤、又傷咽喉致斃、由警將福根拘送法庭、派員下鄉驗明、並將福根訊明判決、判處無期徒刑在案、茲悉此案自判決後、經承辦鄭檢察官不服、提起抗告、是以檢察廳備文飭派法警、將蔣福根申送蘇州高等廳訊核、

汽車又撞斃二人

昨晨七點卅分鐘時、有一年約三旬、形似木匠之某甲、頭戴灰色呢黑色絲邊呢帽、身穿藍布短衫褲、內襯白地藍條子布短衫褲、足穿元色嵌紅條洋襪、皮底黑布鞋子、行經昆明路塘山路轉角、突被某西人乘坐自行司機之四千三百十三號汽車撞倒、後輪從其身上碾過、立時斃命、該西人即親投滙山捕房報告、捕頭派探往將尸體車送驗尸所、並在死者身畔檢出洋木尺及鉛筆鎖匙各一件、稟請公共公廨、陸襄讞與義委副領事、於昨午蒞所、驗明尸體、填就尸格、升座公位、即由捕房捕頭陳明出事情形、以尸屬調查無着、故尙不知死者姓氏云云、並由該西人譯稱、由歐嘉路往昆明路、約距出事地點二十尺、因見有人行走、遂揑喇叭、詎死者仍穿過馬路、致汽車機輪將其撞倒等語、中西官訊畢、宣諭驗得死者委係生前撞傷身死、着地保報堂領尸棺殮、屆期招領、此諭、

茅山道士吳小榮、係湖北人、年七十一歲、前日上午九句鐘、行經大馬路、突被四川路公平洋行買辦、顧慶堂、自開汽車、撞倒碾傷要害、斃命、由探捕桂慶查見、將屍車送驗屍所、於昨午刻、報請公共公廨陸襄讞與美副領事蒞所、檢驗得吳小榮、委係生前穿過馬路、致遭汽車碾傷身死、當即填明屍格、升座公位、訊因查無屍屬、判着地保報堂給棺收殮、屆填招領、

火車碾斃行人

滬杭甬鐵路之辛莊與新橋間十一公里地方、昨晨發覺被車碾斃男鄉民一人、係被夜車所軋、當經楊邁官派稽查及路警前往照料、並傳該處地保、召覓屍親、到站認領棺殮云、

私藏手槍之判押

楊樹浦倍克爾路何裕興烟紙店主甬人何裕仁、與妻何姚氏、私販大宗勃郎林手槍二十枝、子彈五百發、被公共捕房中西探破獲、將何與姚氏拘獲、連同前項槍彈、及要證顧陳氏、李王氏、拘解公堂、訊押各情已誌本報、昨由公堂復訊、捕房將被告帶案、即據中西探案稟稱、本月二十一號、得線人報告、謂被告有私販大宗軍火情事、我等即前往按址調查、見第二被告何姚氏、與見證顧陳氏、聚晤於花、當至該氏臥房內搜查、見氏形色倉惶、當搜出勃郎林手槍二十枝、槍彈五百發、遂將該店主何裕仁、何姚氏、拘入捕房、一此、即將槍彈呈案請究、被告何裕仁等、延□□律師到堂辯稱、被告將餘屋樓面、租與日本人居住、捕房起案之槍彈、亦係日本人私藏、被告對於此案、完全否認、要求撤銷控案等詞、旋據西探日康仇、投案稟稱、被告律師所稱、有日本人賃居被告樓上、查非事實、究、經張襄讞得供、商諸日副領事清水氏、判決被告分別各押一月、示儆、見證顧陳氏、李王氏、開釋、槍彈沒收、

時評

修改航政局章程意見（寥）

設立航政局一事、經各界之激烈反對、後當局者希圖和緩民氣、乃借名修改章程以遷延時日、再行嘗試、而實無轉環取銷之決心也、然當局者有一次表示、人民即隨之而爲對付焉、今觀總商會呈省署文、其逐條攻訐航政章程、盡情披露、該局誠無存在之餘地、可見大言保商亦不足以欺人、即遷延時日、終必有彈斯應何也、蓋其章程雖曰修改、恐仍未滿人意耳、然則如之何而後可、曰章程中照費一條、果刪去之、或可和緩民氣、不然、該局章程無論如何修改、而欲其能進行也、不亦戛戛乎其難之哉、

紹介

田桐法書

玄玄居士田桐以文鳴以詩鳴以哲學鳴、茍以之鳴時不足以名家也亦復何憾居上海三年以政治家鳴書學小道也不以之鳴自然不爲時會所左右公見怡然有得與延闓論書見相同者七十之八特爲介紹公之同好潤例存上海各大書肆及本社上海哈同路民厚北里四二三號　譚延闓啓

丹桂第一臺八月二十日戲（價目注意）特別包廂七角　頭等正廳六角　上層包廂四角　二等正廳三角　三等起碼二角
梅 奎春 打漁殺家　（小小）沈 寶義 鶴鳴 雙鐵公鷄　高 百歲 打嚴嵩　劉 奎官 新長板坡　何 雅秋 田錯　小月 楊樓花 穆柯　榮 蝶仙　侯 喜瑞 寨壁趙　郭 仲衡 完歸　趙 松樵　吳 富琴　程 艷秋 五花洞　張 春彥　小 九霄

丹桂第一台八月二十夜戲（價目注意）特別包廂一元二角　頭等正廳一元　上層包廂六角　二等正廳四角　三等三角　起碼二角　客票暫停
趙 松樵 大溪皇莊　春 雅 何 硃砂痣　梅 秋 奎 葫蘆　（小小）高 寶義 徐蔑 關策　百歲 跑通 城天　劉 奎官 犀大　（小楊）月樓 八 鏈紅　榮 蝶仙 柳村　侯 喜瑞 ▶御　曹 二庚　王 又荃　艷 仲 碑　程 郭衡　秋　張 春彥　吳 富琴 亭◀

大舞臺八月二十日戲（雅演 文武 拿手 好戲）　價目注意　包廂六角　特廳五角　二等三角　三層二角
王 佳楣 貴妃醉酒　王 祥雲 乾坤大　賈 寶山 舞圈　陳 月樓 新娘新教三子　金 碧艷 潞安州　張 桂芬　李 勝奎　毛 順新　孫 慶芬 遊　壁 如　賈 趙 龍鳳　雲 泉 雙演　張 春海 越　春 稚 虎城　郭 孫 新　華 舟 十八　孫 慶春　小 達子 扯　毛 韻珂 斬　李 瑞亭 陳橋　高 慶奎 黃　殷 春虎 兵變袍

大舞臺八月二十夜戲（雅演 新排 宋朝 歷史 幻術 機關 特別 彩景 文武 新戲）　價目注意　二層樓一元　特別包廂一元　官廳八角　二等正廳五角　三層樓三角　包廂三角
沈 韻秋　張 榮奎　趙 東昇　殷 春虎　張 春海　陳 月樓　孫 少堂　李 瑞亭　姚 俊卿　趙 如泉　賈 璧雲　高 慶奎　小 達子　毛 韻珂　金 碧艷　郭 春華　張 桂芬　孫 慶芬　陳 嘉璘　孫 稚舟　李 勝奎　王 佳楣　趙 竹卿　王 祥雲　劉 坤華
▶八本 狸 貓 換 太 子◀

法界共舞臺男女合演八月二十日（價目）特別包廂七角　月樓四角　特等座位三角　官廳二角　特別正廳二角　二等正廳半角　三等二角　三層樓位一角　小孩半價　十七號三百十
許 鴻玉 大廟延　薛 銀麟 皇溪（莊）　呂 小樵　小 孟七　陳 彩霞　苗 勝春 坐樓殺惜　曹 寶祿 雙　張 德亭　劉 松翠 長板坡　蘭 竹 十八扯　小 春 茹 梅閣　粉 菊紅 獨　劉 花童　劉 奎 千里行　小 四　小 立　小 禿扁 俠　許 鴻翎　林 樹蘭 將　張 文 老　文 艷 五　陳 彩霞 殉　王 文祥 情　孫 潤泉 記

法界共舞台男女合演八月二十夜戲價目注意　月樓八角　特別包廂六角　官廳六角　特廳五角　頭等三角　三等二角　三層位三角　三層樓三角
竹 翠茹 鈞七 金龜　小 孟 白　陳 彩霞 龍　李 四 立 桑　劉 實 花 陰　粉 菊 實 唯　曹 實 義 水 陽河　苗 勝春　張 菊芬　粉 菊 花　張 艷　林 文 森　小 樹 蘭 春　陳 彩 霞　許 四 閣　劉 奎 童 頭本　張 德 祿 瑞　劉 四 立 生　曹 寶 義 六　薛 銀 麟 演　夏 先 利 鐵　劉 松 亭 公　竹 翠 茹 鷄　李 桂 芳 頭本　林 樹 森　張 文 艷 貂　張 德 祿　苗 勝 春　林 樹 勛　呂 月 來 蟬◀

大世界乾坤大劇場八月二十日夜好戲　價目注意　日戲　樓上一角　樓下二角　夜戲一角　月樓三角　包廂二角　頭等正廳二角　二等正廳二角　一角
湯 桂芳 貴妃　小 喜鳳 金　金 芳臣 千　武 雙林 一笑天台　善 金 上雁橋　陳 王 白虎堂　甫 玉　瀟 湘 醉酒　杜 文 林 妃　龍 瑞 恒 蚨　喜 彩 鳳 蠟　張 少 泉 廟　侯 雲 峯　鄭 法 祥
十三本七劍十三俠　金臣芳雪　十四本七劍十三俠　十四本（盃圓）

新世界（義記）
跑馬廳泥城橋南北兩部地道交通門票小洋二角電梯小洋三角西菜券大洋廿一元門票在內
招登廣告　本世界交通便利游客衆多廣告收效之宏非他處所能及如荷賜登請向廣告部接洽

▲自由廳 京韵大鼓 小黑姑娘 京韵大鼓 一品 李容 大觀 特別 口技 十人 雙鳳 京韻大鼓 ▲北部 自由廳 … 男女合唱（游藝）
▲南部 今古奇觀 達 天 安 笑 舞 … 新劇 馬上英雄 … ▲北部 小 南 閣 … 文明新戲 … 揚州戲 張 梅 小 …
（大京班）小長庚　悲韶　張鈴鑫　伍鳳春　連環計　何學開　趙月樓　天寶禮　張鑫儒　連環計
▲南部三層樓 彈詞名家 楊小亭 大家 黃兆麟 三國志 說書名家 … 成寶 大鵬 神武 … 皮帶 少林 拳術

請看特別大香斗　▲高在二丈以上　▲精裝活動　虛擬 本世界
中秋佳節特別佈景 … 以上一律精裝 … 新世界之遊藝

國技範游藝場　小世界　在上海新北門內
北來車輛直達門口免查照會　門劵每位小洋一角　電話中央四六九號 北市四百三十七號
屋內花園　桃源小　品名 此地 …
▲第一層 大京班 劉 禹臣 邱德成　袁 奎官 李君玉　蓋 月樵 劉雨田　李 金龍 小黑燈
▲戲法雜耍 周 杏泉　田 永奎　▲第二層 小 金蘭 沈春林　小 桂寶　丁 少蘭 … 胡壽慶　張 素蘭　品 勝社　▲第三層 愛 華社 … 第 三層影戲 馬戲奇緣　陶 社男子新戲　常 州班
▲四層 玉壺春　望遠鏡 … 吳 小松 周沁泉　吳 小石 周潤泉　姜 鳳崖 朱菊庵　馮 子美 王再亮 … 孫桂筱　蘇良改　灘 …

北四川路五十二號　愛普廬活動影戲院　即海甯路北首
APOLLO THEATRE
▲ The Trvthful Liar　△今日日戲　價目時間 樓上下午三角兒童減半 … 血
美國著名奇情佳片
LEGALLY DEAD　死歟？
本大特片五色　時間　價目 樓上一元二角 樓下七角
（一）開所活來因博物館死人復活 …

共和影戲院　西門外方浜橋　星期日　十三十四集 女書記本四　一二集 秘密鐘本五　十一十二集 金鋼鑽本四 注意 今晚片多開幕先演金鋼鑽一次二場再演女書記與秘密鐘
星期一 趣劇三本　十一十二集 金鋼鑽本四
星期二星期四星期日皆換片　價目 特別包廂每位半元 普通包廂每位六十 三角四十 二角 正廳每位一角 二十 幼童減半收費

新愛倫影戲院　美租界海甯路　中市愛倫舊址
今天夜開演十大本　愛爾瑪林背君傑作 奇光鏡（第十三集四大本）　特別武術短片 大盜歸心 五大本　快活大王卓別林 日戲（一大本）
今天日戲開演本十一點半提早開二大本 十大 武術 偵探 長片 俠怪　第一二三四五集 十十十十十 銀行膠計 大本 快活大王卓別林
預告　本院於明天起日夜開演滑稽大會 羅克 做醫生五大本 卓別林 馬浪蕩二大本

法國大影戲院　在法界三洋涇橋南本　首歌舞台原址
今天夜戲開演一次十六大本　俄國軍閥艷情新片 混世魔王（八大本）　愛爾瑪林背君 奇光鏡（第十七十八集四大本）
今天日戲開演十三提早點半開 大本　二　俄國軍閥艷情新片 混世魔王（八大本）　完全機關長片 奇怪人（第一二集五大本）

共舞臺八月二十日戲（價目）特別包廂七角　月樓四角　…
春 華 舞 臺 八月二十日戲（特別 減價）特別包廂三角　頭等包廂二角　一二等包廂一角　頭等正廳二角　二等正廳一角　電話北二九千五百十六號
北西藏路開封路口　贈出客劵
周蘭天　薛牡芬　鳳艷丹　葉瑛秋　劉盛儒　…玉琴　▶正本古裝對好戲金▲(鉄)　張銘武　韓長寶　馮志奎　李八俊　王月舫　趙鴻慶　崔春祥　周五寶　馮志奎　空城 扶琴 退兵　安舒元　全本　趙鴻慶 計　一律暫

春華舞臺八月二十夜戲（特別 減價）特別包廂五角　頭等包廂三角　二等包廂二角　電話北二九千五百十六號
北西藏路開封路口　贈出客劵
全班合演　太子害太子　一律暫停

亦舞臺八月二十日戲（價目注意）樓廂六角　特別包廂五角　特別官廳五角　頭等正廳四角　二等正廳二角　電話中央四千六百六十一號
三馬路大新街
陳桐雲（轅門射戟）　劉艷庭　馬春樵　德俊　張少雲　王少　紫芳　珊王　周福全　張國斌　李春棠　白振庭　劉玉　閻海山　崑陳俊庭　馬富祿　譚富英　白牡丹　王蓮浦
大四杰村　武家坡　獨木關　全本盜御馬　連環套　◀全本打漁殺家▶

亦舞臺八月二十夜戲（價目注意）一元樓　特別包廂八角　特別官廳八角　頭等正廳三角　二等正廳二角　電話中央四千六百六十一號
三馬路大新街
紫志 張潘 祭長江　珊 馬春樵奎 趙家樓　張德俊　李春棠 焚棉山　張國斌　閻海山 新潞安州　白陳俊庭　玉陳桐雲 新玉堂春　崑張國斌　白馮春奎　牡王連浦　丹王少芳　譚　富閻海山　英 全本空城計

天蟾舞臺八月二十日戲（價目）特別花樓五角　優等官廳五角　特別包廂四角　頭等正廳三角　花樓三百十　三等二角　三層二十角　九十　頭等六十
五本好戲 白天初演
五本包公出世
狸貓換太子
座位無多　務請預定

天蟾舞台八月二十夜戲價目　花樓一元　優等官廳一元　特別包廂八角　頭等正廳四角　花樓三百十　…　電話中央三七二〇
新排新戲 初次啟演
八本包公出世
狸貓換太子
諸君請早　客票暫停

新舞臺八月二十日戲（價目）二等一角　頭等二角　特廳特廂三角　花樓月樓四角
劉漢臣 打棍出箱　曹甫臣 雙　趙君甫 月 代漢 長　劉榮張　劉萱亭 板　許振廷 津口坡　查奎官　趙天影　文連　（歐陽）予倩 負荆請罪　潘海秋　鍾鳳林　周鳳文　汪優游　李祥林　趙君玉　夏月珊　夏月潤　邱治雲　趙君甫　夏月華　▶全本張欣生◀

新舞台八月二十夜戲（價目）二等二角　頭等四角　特別廂廳八角　花樓月樓一元
鍾鳳林　劉漢臣 上天台 唐明皇 余　劉榮 蚨　張萱 蜡　月亭 廟　潘海秋 黛　歐陽予倩 玉　查天影 葬　曹甫臣 花　許奎官　劉漢森　邱治雲　夏月潤 廿▶　趙君玉 一本　夏月珊 濟　周鳳文 公　趙文連 活　汪優游　夏月華　劉振廷 佛◀

和平社新劇部
笑舞臺　廣西路　電話中央三五一五
日價目　三層樓一角　特別包廂　六角　二等正廳　頭等正廳　四角　三等二角　六角　七角　夜戲　日戲三點　星期日加演
二十日戲　婚姻問題
二十夜戲　實事新劇　新逼宮
E先生 蘇秋紅 鄭正秋 林雍容 張治兒 譚志遠

小時報

第二千一百五十六號

小言

◎誰是女工的保護人 （清波）

上海工廠林立。廠中男女工人。動以千計。昧爽聞汽笛聲。入廠工作。廠門一閉。悉受廠中主者與高級職員之管轄。因此虐待工人者。時有所聞。侮辱工人者。又時有所聞。就中以女工爲尤甚。蓋女工脆薄。沒有侮辱。隱忍不敢。最荒謬者。莫如近日新發現之閘北益達絲廠管車曹耀炳強姦十一歲苦工孟阿妹一事。以此推測。身受汚辱者。必不止孟阿妹一人。強暴行爲。除曹耀炳外。亦未嘗無人。法庭嚴辦。是一事。而防患未然。又一事。中西當局。警察宜妥訂工場警察法。警察得隨時入場執行職務。庶幾曹耀炳之徒。不敢再現。而孟阿妹之流。可期保全。否則千萬女工入廠工作。要變中之鱉聽彼烹宰。危極矣。亦哀極矣。

小專電

◎畫家金拱北發起賑濟日災書畫會。日內在中央公園舉行。聞有梅蘭芳畫佛像花卉多幀。酷嗜梅畫者。擬爭先往購。王瑤卿姜妙香各名伶亦均有出品。（却酬）（攻）（北京）

◎昨日乘火車赴海甯觀潮者極擁擠。民國元勳黃克強之夫人黃宗漢女士亦參與。黃夫人已實行剪髮。故同車者頗注意。（2）（秋士）（海甯）

◎昨有蘇人到保。携一紙包。經巡警盤查。蘇人曰。此是「糟蛋」。該巡警大驚。悞聽爲炸彈。疑與曹被炸案有關。立即捕去。蘇人再三說明。並當場打破糟蛋。始獲釋放。（3）（情畬）（保定）

◎昨午有一年約二十左右之少年。至四馬路某書局內買「胖雜誌」。該局夥計答以無有此書。少年忽大聲呼曰「已無此書。何以登報呢」。幾成口角。後有旁人詳問。始知半月雜誌之誤。（3）（情喬）（本埠）

小新聞

●擇妻會中之會網 （農花）

▲不娶年輕女

最近美國沃海沃省發見一擇妻會。會員達八百餘人。該會宗旨頗特奇。不娶三十歲以內之女子爲妻。據彼等所持理由。謂年輕女子。情多不專。羔其於情場之閱歷過淺。如三十歲以外之女子。則情場之閱歷已深。對於男子必以誠心相待。蓋已洞知愛情之可貴而不可濫用者焉（3）

●古碑亭改建廚房 （小彭）

▲古蹟不知愛惜嗎？

蘇州舊府署內道孫堂東。本有八棱碑及東坡執硯圖石刻各一。通近第三女子師範將該署改建校舍。即在該碑亭中安置鍋竈。改爲廚房。查八棱碑係唐高駢爲節度使李愿立。碑八面尚完好。迄今已千餘年。東坡執硯圖石刻係清光緒間桂中行太守所建。兩碑皆有保存之價值。今該校改建廚房。故古家謂此項古物若任其毀棄。甚爲可惜云（3）

●東吳科學館將告竣 （景旦）

▲年底可完工

蘇州天賜莊東吳大學。以理科著名。後以教室不敷用。擬建一科學館。由前任校長葛氏往美募得巨款。以爲建築之用。現已將告竣。此館在孫堂對面。高凡五層。定名葛堂。所以紀念之也。而堂之最高層擬裝以無線電機。以備電學中試驗之用。電室均用水門汀造成。年底可完工云（3）

●石榴獎勵 （曹巽菴）

▲每生二枚

錢貴三君猝逝記 （澈影）

錢君貴三爲閘北之紳商。亦爲滬地商界領袖中之頗有名望者。業米。錢恒泰即其所經營也。錢君人甚謙和。並善交游。諸親友中之有事相求者。多允應之。故不但能得閘北一隅商界居民之信仰。即知其人者。莫不稱道之。此次猝逝。年僅五十二歲。人多婉惜之。錢君姬妾共有五人。每晚必須歸其大夫人處。故此中亦不免感受疲勞。然平日氣色甚佳。終不料其死之速也。今將錢君逝世情形錄之於後

陰曆本月十三晚。錢君在自己行中與諸友雀戰方休。即命人至菜館叫些餚饌。與諸友淺酌。食時並盛稱今日之菜餚甚佳。且自斟白蘭地酒與同座者。又自己言今日天氣覺熱。我須和些和蘭水飲之。言畢。並自解長衫鈕扣。作欲脫衣狀。往內而去。（因錢君住宅即在行之內部）諸友亦以爲錢君所穿嗶嘰長衫太熱。故往內更衣。不以爲奇。不料甫越二分鐘之久。有女僕一人由內倉皇奔出。急呼諸人曰。你等來罷。老爺不好了。諸人聞言。羣趨內室視之。已不能言矣。僅存一口氣息耳。即分往各處請醫診視。均屬無效。至十四日下午二時謝世矣。然究屬得何病症。迄未明瞭。嘗聞其兄達三先生逝世之時。爲中風所致。今亦爲中風乎。錢君臨終時。中西醫均環視在側。束手無策。並聞有一西人由蘇請來。用去銀三百餘兩之多。視之尙說無妨。詎知該醫未離病室。而錢君已氣絕矣。翌日政商兩界之前往弔喪者。均絡繹於道云（1）

宿遷懷仁學校。辦理頗認眞。學生百餘人。有模範學校之稱。該校教室前面有大石榴樹一顆。結石榴二百餘枚。以該校訓練頗好。故平時學生雖見石榴已熟。然若無視。其被風雨打落者。仍拾之繳教師。近屆中秋節。聞該校爲獎勵學生起見。將石榴悉數摘下。每人散給二枚云（3）

●狗領瞎子 （S）

▲奇

前日午後四時許。四馬路長樂茶居內來一瞽者。手携巨犬拾級而上。據云瞽者係留法華工。於歐戰時在敵前爲德人炸去二目。後經法軍隊長贈犬一頭。遣之回國。聞此犬事主頗忠。每出必爲導云（3）

●行行莫過虹橋路 （愛）

▲路劫

徐家匯虹橋路。自前年築爲馬路以來。汽車通行。頗稱便利。夏季之時。雖至夜深。猶聞汽車嗚嗚往來不絕。但於冬日天寒之際。晚間行人稀少。往往有行劫之事。乃日昨下午七八時之頃。有某君□行經虹橋路中途。忽遇二三人出自路旁。迫近某君身畔。將其囊中所有銀二十餘元盜取一空。並將其外衫脫去。某君驚懼失措。恐遭傷害。急於逃脫。未暇與劫者較也。願各處晚行者。各留意焉（3）

藝術界消息

▲偵探小說家程小青君。現被聘爲無錫錫聞日報名譽總編輯。担任長篇偵探小說「小手袋」。每星期日增添「太湖」周刊一種。專載文藝小品。亦由程君主編。第一期定本月念三日出版云（呪）

影戲教授

美國中等學校。近於地理歷史等科。現多用影片教授。蓋影片能於風俗情形一一演出。故學生能旁記腦中。可永久不忘。上圖乃一中學校在用影片教授之攝影云（3）（景旦）

▲直隸省介根（譯音）縣在十九日上午一時。忽有大風暴雨。至三時許。天氣驟冷。須臾大雪飄飄。全城頓成銀世界。黎明始止。然雪高已積至二呎許矣（3）（飛俠）（譯念八日大晚報）

▲美總統柯立芝接任後。首先任命絲命潑氏爲秘書。管理私人事件。絲氏爲佛及尼亞之國民黨議員。年已五十三歲。尙未娶妻。家中富有資財云（3）（飛俠）（譯念九日大陸報）

程艷秋之本來面目

▲小說月報主任鄭振鐸君與高君箴女士定於十月十日在一品香結婚。高女士爲前商務印書館編譯所所長高夢旦之女公子。畢業於本埠神州女學文學專科。與鄭君有師生之誼云（愼夫）

▲印度詩人太戈爾氏來華在即。聞講學社已預備請瞿世英徐志摩兩君爲繙譯人云（愼夫）

影戲界消息

▲狐狸公司近演一片名愛神之廟。設意甚高。近乎神秘。片中佈景多神仙風景。皆天然。故排演地擇在太平洋一小羣島Santa (Cruz)。取該島之尙未受文化之侵犯。一本其天然面目。以供攝影。島上林木葱鬱。幽徑深邃。對於攝影一層光線上頗不足。不得已祇可運二架大發電機（各重十二噸）赴島上。又爲之造一長四百尺之碼頭。以卸此重大之電機。所發之電。除供日夜光線外。並將製造月光。劇中名伶有斐文賓女子等一千人。又有一名馬名阿拉伯云（3）（田）

小繙譯

▲意大利少年林乃爾地。年僅十一歲。精習音樂。自編歌曲。其聲譽已遐邇。今秋將赴法獻技云（3）（彥）（譯自美國文學週刊）

章太炎主任之華國月刊出版

本刊專以講學爲旨。選材極精。將第一期要目列後。定價每冊五角。半年二元七角。全年五元。郵費每冊本埠一分。外埠二分。

書印無多 欲購從速

第一期要目

新出三體石經拓片（二幅） 楊子鶴畫牛冊（四幅） 陶寶如寒鴉陣 風景圖扇面 吳待秋聽秋圖立軸

發刊詞 章炳麟
通論
國學通論 文學管窺 [illegible]
學術
[illegible]
文苑
[illegible]
上海[illegible]總發行所 華國月刊社

新出 康南海篆書詩稿

定價大洋三角 上海北京天津 有正書局發行

雙妹老牌雪花膏

此膏香滑而不膩。潤澤而不燥。專治男女肌膚暗晦。面皮粗魯。於秋冬時候。手足爆拆。及男子剃鬚剃面後。面皮皺拆。一用此膏。自然寬滑如恒。或婦女修面發癢。即當搽之。無不立效。凡洗面後常以此膏敷面。能使顏容嬌嫩。轉媸爲妍。誠修容清潔之妙品也

（價目）大瓶四角 中瓶二角半 小瓶一角半

雙妹老牌生髮油

鬢影髮光。美人所貴。而蟠龍墮馬。堪羨如雲。故本行特製此生髮油。其馨香爽滑。馥郁芬芳。潤澤而不膩。養血祛風。若常用之。保無眈落蓬蓬之患。況精益求精。和以固髮之料。務使髮光可鑑。兩鬢生香。雖今再世麗華。亦難專美矣。請購用之

（價目）大號五角 二號三角 三號二角 四號一角

各省各埠自設支行 洋廣貨店均有發售

廣生行有限公司啓

補血生精 自來血 甘美可服

大瓶二元 小瓶一元 二角 各埠分店及各藥房代售

上海五洲大藥房發行

婦女生產 體弱身虛 服自來血 日進康途

新調

紫薇花慢 小蝶

▲為宗蕙畫金主人作▲

鄉夢多少情篇雲遊翻十年吟瘦江蘋井汲銀瓶水深湘珮吹起歸鴉情根化為紅豆當明珠雙顆寄蓮君珍重元和舊感紫薇前身無端累人惆悵有些些影事掛住釵盧蓮偌汝共此我等是傷春靈鶯一般倖儘教商量知已到紅閨河精衛至今猶妬韓嫣

繁霜閣曲話（續）（番禺沈太侔編 携李朱淼秋校）

程史曰唐淳風作推背圖（作者不知何許人託名淳風耳）五季之亂王侯崛起人有倖心故其說益足惑人閉口彎弓之傑吳越國至編名其子而不知光昭基命之亟也宋興受命之符尤為著明藝祖即位始詔禁讖書然此圖流傳數百年民間多有藏本上乃命取舊本自己驗之外皆紊其次序而雜以新圖印千百本使與存者並行於是傳者亂其先後真知其孰真孰偽關有存者亦不復驗矣

品外篇唐國昌公主會韋氏族於廣化里韋氏諸家好為葉子戲歐陽公亦云唐人宴會盛傳葉子格真文謂此唐之讖也葉子二字析其上半乃廿世字木字爽下子字作李字乃是廿世李正合唐二十帝之數至合南唐青李後主妃周氏又編金葉子格即今之紙牌也遼史稱為葉格則紙牌之戲唐已有之後世以水滸分配者乃沿其式而易其名耳

張席西日詞曲之源出自樂府雅代升降體格趨下亦是天地間一種文字曲譜中大石調之念奴嬌長空萬里般涉調之哨遍睡起草堂皆宋詞可見是詞已開元曲先聲如青運篋秦娥為詞妍麗流美而聲之變隨之有莫知其然而然者然如實甫東籬漢卿猶存宋人體格自院本雜劇出多至百餘種歌紅拍綠變為牛鬼蛇神淫哇俚俗遂為大雅所惜前明邱文莊十孝記何嘗不以宮商發演寓垂世立教之意在文人學士勿為男女媒褻之辭帶其纖穠歸於正音庶見綺語真面目耳余謂此論固極嚴正然六如亭之不能爭勝於西廂牡丹桃花扇間者亦未始非驗是之故

王伯戓誤天寶遺事出隊子弟二句云拈起舊情表意鉤七字成句僉謂北曲不應闌入南詞而不知董解元西廂已然又北曲古水仙子每有當三字於句首如呀呀呀之類或更加一字如忒楞楞騰之類初疑止此調為然及見鄭德輝倩女離魂劇併施於出隊子後三句上而正宮笑和尚亦每有加疊字於首句乃知前意可加未嘗泥一調也

西方笑林（續） 范菊高譯

主婦皺着眉頭道列其我早已關照你這幾個小雞蛋只要熱三分鐘你什麼竟熱了十分鐘多熱到七分鐘而且這自鳴鐘兒就在你身子的前面為甚麼此不留心呢列其道主婦沒有熱到十分鐘這鐘決十五分鐘我在這裏等那針走過去

擺密林夫人清早起來想做她的生活看見屋裡的東西常常亂左牆上有一個洞他知道昨夜賊曾光臨過幸虧沒其東西偷去正在呆看郵差送上一封信來他拆開來一看原來是賊的信第一張信箋上說我昨晚到府上觀察覺得你的家景不好我破壞了一只櫃現上奉上支票二元以作賠償這是我憐憫的意思夫人很喜歡以為下面一定是支票了不料仍是一封信說你的屋狹小窗子太少我想你不久一定要悶死昨夜我替你開了一個洞關你煩有利益算謝資二元罷

有一個康健的鄉下人偶然在路上碰着一個醫生他連忙逃出來匿在黑暗的後面醫生追過去問他道喂！鄉下人我並不是惡魔為什麼緣故你見了我就逃走鄉下人道當生我久不生病負了你的期望實在對不住的很我見了你的面就覺得難為情的（未完）

影戲談

何謂人格（續） 賈紹華

於攝影場上除選定人格外尚有一事須堪注意即選擇共同合作之人格也如導演者與明星是凡當工作於攝影場中者胥皆悉此為一緊要而不容忽之事于物納兄弟影片公司中選擇導演員與明星之權皆歸於我一人職掌如某導演員可導演某某演員等此種選擇法非費一番精確之思想不為功蓋於選擇時須將兩方之性情處置得當也者有二人性情相同一旦相晤則其後結果必不可觀或甚致互相決烈而後止余嘗發見若有一人性情緘默不易觸怒則與一性易激怒者共同工作於攝影場中其所產成績必斐然可觀此理非為深微奧妙者甚易解決蓋渠等大相背馳之性情共同合作互相奮勉發生相爭之事絕鮮故所得效果易入佳途也因此之故於選擇演員時其無上佳法為選演員之人格之種類愈多愈妙如此則渠等於相聚之時可彼此豐滋興味永保快樂物納兄弟影片公司於選擇演員時即據此為標準例如曼蘭漫蘭物脫女士 Marie Prevost為一美艷而活潑伶俐之女士也於 The Beautiful and Demned及Brass二片中成飾一天真瀾漫之時女 於其合演者第一片中有哈倫氏 Kenneth Harlan 第二片中有蒙特勃羅氏 Monte Blue 該二男伶之性情威近緘默如此則各對演者皆能趨於快樂之途矣

此種關於人格之例舉不勝舉然以後所舉出者皆類乎是總之一表演者於攝影鏡前演出之表情能如身經實事則何謂人格或何謂選擇人格皆可置之不顧也（現乙）

曹渡看月歌 癸亥中秋夕作 瓶齋

秋雯一碧雲成海月浪翻空動靈彩把臂歡游共故人邀頭醉語驚異宰却喝冰輪使倒行正喜瓊枝邀並載九衢香霧雜煙十里通達度陌阡苕苕芋路全勝雪娟娟冷風欲化仙鈿車直下曹家渡小園舊是經行處前日讀闢群署人即今搖落秋風樹樹下芳叢淺似留中天皓魄皎如銀清輝玉臂寒相敵碧落紅牆淨不塵小時湘上看明月笑指銀盤圓又缺只矜節物得娛嬉未識人間有離別塵年飄長歲華過每逢佳節頗高歌本知月滿光同滿不道歡多恨亦多今夕妍遊昔無有況與常娥攜素手忽然遺遠心神開自見月明無此懷碧湘宮外湘疑碧回瞻峯前雁欲回世人對月生欣怨月本何心令人見從來弦望自推移空將盈朏乖君願湘浦春江別有情輕憐重別亦多名試持江上團圓影併作湘波爛漫明休言咫尺關河道休憐容易秋光老歲歲仍期月共圓年年但願人長好此際嬋娟且共看此時萬戶競追歡徒聞延賞開瑤戶誰解探幽向石闌幾處朱樓催夜宴幾人絮袖感宵寒夕月已無唐故事轉蓬猶隔舊家山同游好為憐霜鬢歸去何須惜露漙他時傳說陵鍾夜詎有文簫駕彩鸞

本報廣告收效之宏非他處所能及如荷賜登請向廣告部接洽

短篇小說 伏流（續）（湯辛）

無限的癡意浸入肌骨我們都陶醉得不覺着純潔的心彷彿是一方白紙這個往事很深刻地印在上面

（十一）

游絲隨風闖到珠簾繡閣明窗精舍的地方便作紅閨的點綴文人的詩料飄到寒郊古木青燐黑塞的場所就是漁樵的話資鬼魅的伴侶

命運我想也好作如是觀

○○○○

花總是三春時開底多朋花是永宜於不寒不暖不晴不雨的天氣太寒或太雨都使易於零落太暖或太晴也使她更易萎折然而這樣的天氣三春是更是難得……一年中其實也能有幾天……遇不着這合宜的天氣也只好開了

我想命運也好如花一樣地難遇「合宜」這兩個字

（十二）

美人是沒有不愛花的真惟愛所以戴在頭上插在瓶中處處都完成了一種愛的結晶可是商女士却就是一個例外她從來不折花也沒有戴插過

別人處花……折花……就認為虐的一種……的時候她往往要演說她的真諦「何苦來好好的花正滿含着新的生命美的生命這樣地看看不又是最好何不拆之戴之插之才算是愛的表示呢……可憐花却為愛而犧牲了

不過暴風雨之後她立刻要跑到花園裏去看花了見了零落的樣子又深深地引起她的悔恨「假使也如人家地插在瓶裏放進室中倒免了天情的風雨」可是天一晴她又捨不得折呢「折了的花倒底沒生命」

（未完）

社會小說 黑暗上海（一〇六）

第七回 妄念初萌髮鬟遭封運 貪心頓熾羽翼顯神通

達不留小姐道你真是阿木林我又不是鏡子你立在我面前幹什麼你應該面對鏡子方好下剪李鬍子道是是是一面答應着一面忙轉過臉去對着玻璃樹門右手持剪在手問達不留小姐道怎樣剪法達不留小姐睨他那副傻像不禁也撲哧一聲笑了在鏡子裡對李鬍子看了一看道鬍子也有鬍子的名目不是胡亂剪來可以成功你究竟喜歡那一種樣式的鬍子李鬍子發急道你不要再和我兜圈子說話了規規矩矩一句話我只揀那種鬍髭最流行的便了

達不留小姐道從前是德國威廉式的鬍子最好自從歐戰以後德國大敗威廉逃奔外國失掉江山德國的招牌已遠不及從前他的鬍子也失其效力李鬍子道這個我曉得的我也不是陸軍裡人德國式鬍子當然不好那不必說了那末依你的意思究竟是什麼好呢達不留小姐道現在上海灘上最時髦的人是我究看影戲影戲中最時髦的人要算卓別麟他一出場沒一個不笑得前仰後合卓別麟的傳神維在他的一雙濶腿大鞋可是助他的神態那一撮小鬍子也大有功效所以卓別麟的鬍子如今也很有價值現在上海有許多人全照他的樣式剪了你要學時髦不如學他的好李鬍子被一被眉頭道卓別麟的鬍子只有鼻下唇上一小撮我如果照樣辦理我這很長很長的鬍子全要犧牲了那簡直和剃光了差不多未免太可惜了說着右手不敢動剪左手却不住的將他自已的鬍子撚了幾撚似乎不忍下此辣手達不留小姐被一被嘴道東西不在乎長短只要問人家瞧了上眼不上眼像你這種無名無目的稻草鬍子雖長何益

（未完）

英國坎拿大永明人壽保險公司

本公司現有資產合規銀二萬二千五百萬兩一千九百二十二年各保戶所得紅利逾數規銀三百二十萬兩所出保單並無限制條件利息豐厚賠款迅速如蒙惠顧無任歡迎壽險章程函索即寄

中國總行 上海北京路二十三號 電話中央二十五號

洋總經理 哈禮士 華總經理 徐維繪 同啓

西歷一千八百六十五年註冊

今有大批 麒麟保腎膏藥到申

此膏神效無匹為培元固本養氣增精之聖藥

總發行所上海英大馬路英華街惟新里維羅廣告社 總經理處上海五洲大藥房太和大藥房 外埠分售處各五洲分藥房 價目每張大洋七角 每打大洋七元

萬華閣潤格

（中堂）三尺六元 四尺八元 五尺十元 六尺十二元 ……

年齡問題

五官之最重要者莫如眼睛然年過四十之外則目力漸覺退步因人在少壯時其眼內有軟凸鏡可以助其伸縮使外物分外清晰迨年齡漸長則此軟凸鏡亦隨之而硬是以目光於看近作用殊失效力故必須藉花鏡以補助濟其功用也但看遠看近若換用兩副眼鏡未免有更換之勞惟上下近遠無形雙光則甚便利矣因其無上下分隔之線故極為時流所稱許既顯美觀又極便利本公司研究製造此種雙光鏡片確有獨到處諸君需戴眼鏡務請惠臨本公司經眼光學專家之細審查眼球全部然後斷定何種鏡片最為適當諸君如有目光不計者不妨移玉一試便知不謬

中國精益眼鏡公司謹啓 總公司上海南京路新世界東 分公司各省各埠 電話二八五九

有正書局新出

五彩精印 費曉樓仕女絹屏

此為曉樓經心得意之筆○（一）淡月闌干圖○（二）春寒燈影圖○（三）菱湖蕩槳圖○（四）人淡如菊圖○用五彩珂羅版○精印潔白絹上○古色古香○優美之至○長凡四尺○極合廳堂陳設之用○裱者外加實洋一元○購去即可張掛○尤為便利○

每堂四幅大洋八元

五彩精印官紙 費曉樓麻姑獻壽圖 一幅 二元
五彩 費曉樓仕女精品 一冊 三元八角
五彩 王小某紅樓夢畫屏 八幅 六元四角
五彩 王小某小青詩意仕女畫屏 四幅 二元
五彩 顧西眉仕女畫屏 四幅 二元四角
五彩 顧見龍人物仕女畫屏 四幅 二元四角
費曉樓臨耕烟十萬圖 一冊 六角

上海 北京 天津 有正書局啟

名醫唐拾義 譽滿全球

久咳丸功用說明

醫學士唐拾義唐太平父子著生粵山學旅術精既精中醫學理復潛心歐西醫學自畢業後歷尸各省大醫院之聘以專門治咳醫學士鳴於世懸壺三十載經驗最富閱歷最深並搜羅泰西各國治咳儀器以備詳細診察務祈精益求精而徵不至使抱恙者同登壽域

蘇東坡法書十二種

東坡洞庭春色賦（珂羅版印 清內府藏） 二元
東坡墨迹三種（珂羅版印 清內府藏） 一元二角
東坡養生論（珂羅版印 清內府藏） 一元六角
東坡春帖子詞（珂羅版印 清內府藏） 一元六角
三希堂蘇長公法帖 一元二角
東坡雪堂帖 四角
蘇文忠行書帖 一冊 三角
東坡西樓帖 一冊 五角五分
東坡醉翁亭記 一冊 八角
東坡豐樂亭記 一冊 七角
東坡大楷習字範本 一冊 一角二分
東坡行書習字範本 一冊 一角

上海 北京 天津 有正書局發行